新京日日新聞
十一月十七日

本紙定價 一部五錢 一ケ月壹圓 ／ 廣告料金 普通 一行壹圓五拾錢 特別 一行貳圓五拾錢
發行所 新京永樂町四ノ一 新京日日新聞社
電話 (編輯局專用)(3)三二〇五 (營業局專用)(3)三三〇〇
發行人 十河榮忠
編輯人 松本勇
印刷人 水越內之介

御召服は 井上洋服店 大經路三六 電(2)二五五九

欽州附近一帶を席卷 一齊に北進猛攻

◎○○縣城の陷落目睫

【東京灣北岸にて十六日發國通至急報】原田、成川、林等の諸部隊は十六日夕刻に至り欽廉道中部の要衝欽州縣城の一角に突入引續き戰果擴張中▼【欽州灣西南方○○海岸にて十六日發國通】渡邊、岡西、高田、成川、林等の諸部隊は十六日夕刻早くも欽州縣城南方に進出し目下同方面は全線に亘つて火砲殷々と天に谺し欽廉道随一の敵抗日據點○○には敵主力が集合その抵抗また侮り難いものがある▼【欽州灣西南方○○海岸にて十六日發國通】十五日夕刻忽ちにして某縣城を拔いた納見、原田、田村の諸部隊および本十六日午前欽州灣西北隅より魚洪江を遡航し○○附近に上陸を敢行せる三木、金澤の諸部隊は惡天候下泥濘を衝いて北方へ猛進擊を續け今夕刻早くも欽縣西方地區北方および西北方にそれぞれ前進中で今や欽州附近一帶に全面的北進攻擊が展開され○○縣城の陷落は全く寸刻に迫つた

豪雨と烈風の中 皇軍士氣愈よ昂る

【東京灣北岸十六日發國通】今次北海奇襲作戰に當り東京灣の海面一帶を猛烈に吹き捲つた暴風は揚子江上流にあつた低氣壓であつたが昨十五日午後より十六日朝にかけて海上の波高廿五米に達し暗雲低くたれこめ豪雨吹き止まず、本日朝欽州灣西側地區に上陸前進を開始せる諸部隊の困苦は言語に絶し敗敵により破壞しつくされ路なき路を豪雨と烈風を衝いて難行軍を重ねつゝ猛進また猛進を續けてゐるが、同方面○○最高指揮官は終始泥濘豪雨の中に凜然と立つて直接各部隊を指揮しその士氣を鼓舞してゐる

桂林、梧州方面より援軍

【廣東十六日發國通】確報によれば目下韶關に在る第四區司令長官張發奎及び湖南省前線に出動中の白崇禧はわが軍の北海附近上陸に周章狼狽し同方面守備の第四十六軍(廣西軍)に對して徹底的抗戰を命ずると共に桂林、梧州方面より增援軍の派遣を命じたと言はれる、併しながら南寧、梧州間の西江は目下減水期で永純と貴縣の間は淺瀨多くして小型の舟すら航行困難であり崑崙一帶の嶮要は廣西軍自らの手による道路破壞と相俟つて共に大軍および其の兵站輸送は不可能なため當面の抗日敵軍は全く孤立無援、わが精銳なる火力の前に殲滅の運命におかれるに至つてゐる

惠州を猛爆擊

【廣東十六日發國通】南支陸の荒鷲は十五、十六の兩日に亘り大鵬灣東北岸沙魚湧並にその支流上の敵軍用舟艇及び最近抗日據點と化した惠州を猛爆多大の戰果を收めた

才田報道課長負傷

【東京灣北岸にて十六日發國通】南支派遣軍報道部報道課長才田大尉は今次東京灣上陸作戰に當り十六日も荒天のため情報連絡困難となれるため挺身激浪を冒して敵前海上連絡中午前十時半頃小艇の操作自由を缺いて右手に重傷を負つたが荒狂ふ海上に敢然任務を遂行その責任感の激しさは關係者一同を感激せしめた、なほ同大尉は重傷に屈せず職務遂行中である

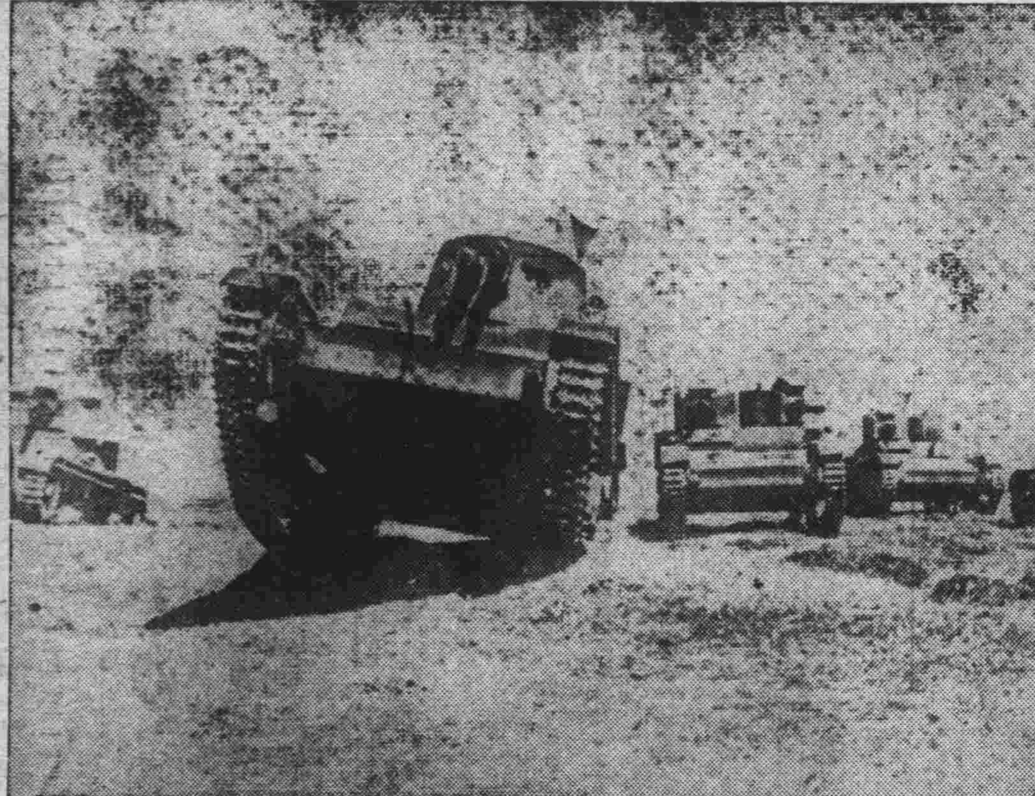

ソ芬國境集結の芬軍戰車

徹底膺懲あるのみ

覆面をぬいだ 高須最高指揮官

【北海沖○○艦上にて十六日發國通】覆面をぬいだ南支海軍最高指揮官高須四郎中將は敵前上陸決行の翌十六日午前十時旗艦○○の長官室で記者團と會見し左の如く語つた

今回の作戰遂行に當つて海軍部隊の苦心は大變なものであつた、數ケ月前から用意周到上陸地點を敵にさとられぬ樣偵察、測量に萬全を期し愈々決行に當つては輸送船團は非常に骨を折りその努力振りを見て最高指揮官として全く感謝してゐる次第である、わが忠勇無双の皇軍の進擊するところ如何なる障碍もなく天候氣象の阻むべくもない、蔣政權を徹底的に膺懲せしめるまでは敵に膺懲の鐵鎚を加へるのみだ、今次の作戰は敵にとつては全く思ひがけない奇襲であつたので皇軍の姿を見てただ逃亡をつゞけてゐるだけだ、それにしても十五日いよいよ上陸決行の際は僅か數時間であつたが風浪が凪いだことはやはり大なる天祐と言ふべきであらう【寫眞は高須中將】

報道部長談

【東京灣北岸十六日發國通】南支派遣軍報道部長談

一、今次新作戰の目的は遍く廣西、雲南省方面に進擊し所在の敵を擊滅すると共に餘喘を保つてゐる敵補給連絡線を遮斷し以て抗日蔣政權に一大鐵槌を加へるに在る

二、軍は作戰地方が未だ皇軍の威武に浴せざる地域なるに鑑み嚴然たる態度と峻嚴なる軍紀とを以つて臨み迷妄なる敵に對しては毫末の假借することなく斷乎痛擊を加ふることと勿論なりと雖も苟くも善良なる民衆に對しては恩愛併せ施し以つて彼等をして皇軍の眞意を理解してわれに降伏し皇威になびかしめんとす、又所在第三國の權益に對しては彼等にして敵性を示し又利敵行爲に出でざる限り嚴に保護を加ふべきことを保障すべきものなり

日軍の行動は極て當然の事

第三國人頗る好感

【廣東十六日發國通】皇軍の北海附近上陸はその地が佛印に近接してゐるため南支方面の第三國人は多大の關心を拂つてゐるが廣東におけるフランス人並にフランス當局ではその態度極めて平靜で廣東市に日本軍が地步を占めた以上北海附近の攻略は極めて當然で單に時日の問題と考へてゐたと稱してをり殊に十五日發表された第三國權益尊重の外務省情報部長談には頗る好感を寄せてゐる

北支共產軍動向に甚大な影響與ふ

新冀察邊區作戰の意義重大

【北京十六日發國通】北支における最高赤色地域たる新冀察邊區一帶の山岳包圍戰は○○日各部隊の精銳の果敢な行動開始によつて展開されたが同作戰の敢行は北支共產軍の動向に絶大なる影響を齎すものとして深甚な注目を集めてゐる即ち最近西北赤色地區確立を目標として陝西に移駐を行ひつゝありと傳へられる北支共產軍中最も移駐傾向確實と見られるものはこの新冀察邊區の賀龍軍でありその大部分が移動を完了せりとの情報は蔣政府に對する宣傳とするも移駐開始の兆は既に覆ふべからざるものがあつた、併しながら邊區軍は自己の移動後北支に對する攻擊戰展開を放棄し得ざる原則的必要を有し第十八集團軍所屬正規軍以外の外廓遊擊隊組織に狂奔しつゝあり從つて正規軍の移駐は可及的緩慢なる樣相にあつたこの時に當つて突如疾風的に開始されたわが邊區殲滅作戰は

一、邊區を徹底的に覆滅することにより今後北支における遊擊戰の指揮的根據地を絶滅すること

二、西北移動兵力に對する重大なる牽制および移動兵力自體を捕捉潰滅すべきこと

の二點より十八集團軍移駐の賀龍軍第百二十師をして進退兩難に陷らしめたものといふべく將來北支における遊擊隊活動ひいては中共の西北制覇に對して大齟齬を來すものとして極めて重大視されてゐる

洞窟住ひ 赤都蘭州の重要機關

【南京十六日發國通】西北赤色地區の首都蘭州に關し最近まで蘭州に在住せる某外人の齎らせる確實なる報告によれば蘭州に對するソ聯の進出は物凄く名實共に軍事的赤都の觀を呈してゐる右報告の大要は左の如くである

蘭州西部五泉山には第八戰區司令部、甘肅省政府の外ソ聯機關があつたが最近は日本空軍の爆擊を避けるため更に五泉山南方十二キロの後方五泉山々麓の洞窟內に移つた同山麓にはソ聯機械化部隊修理工場があり西北方には數十棟の新兵舍が建てられてゐる、この兵舍はソ聯兵一千名以上を收容してゐる、工場も洞窟內にあるが此種の洞窟は頗る多く在蘭州歐亞連絡飛行場の南端山麓より西方一キロの間だけでも卅餘の洞窟が數へられ各洞窟には二乃至三臺の飛行機が格納されてゐる蘭州東郊の練兵場の兵舍には中央軍の第百十一師所屬の二ケ團が屯してゐるがその北方地區にはソ聯人のため無數の住宅が建築されつゝある、兵器彈藥その他の軍事工場は蘭州南方四十八キロ洮沙の東北方谷間に移されソ聯人技師が指揮してゐるが、その規模は非常に大きなものである、蘭州市內の軍需品倉庫、黃河北岸のガソリン庫や自動車庫等も續々附近の洞窟內に移されたが洞窟內の重要品は何れもソ聯人の管理下にある、洞窟といつても高級なものは五百米四方もある、ソ聯航空隊の人員は一千名に垂んとし彼等の宿舍が新築されるまで附近の農民は立退きを命ぜられソ聯人が代つてこれに入つてゐる、蘭州の空心洞飛行場には[illegible]りの木製偽裝飛行機があるだけで本物は洞窟に隱されてゐる、數にして五六十臺はあらう、蘭州方面より飛來する飛行機は每月三四回で一回につき少い時で七、八機多い時には二十機位が編隊で飛んで來て種々の物資を供給する

日滿支打合せ完了

食糧會議 愈よ今月末開催

【東京國通】戰時下における日滿支三國を一貫せる綜合的食糧國策確立を先決要件として過般來企畫院の斡旋の下に滿洲國及び北中支の興亞院連絡部より農村食糧關係官を招致し朝鮮、臺灣の外地側關係官の參加を求めて農林、拓務を始め內地側關係各省との間に日滿支相互間における主要食糧需給に關する事務打合せを行つてゐたが十五日の會議を以て一先づ三國間の基本的打合せを完了した、よつて企畫院では今後右打合せ會議において滿支現地當局より提議された食糧需給の基本的所要數量を基礎として內外地における輸出餘力及び滿洲外地間の雜穀類の需給關係等と睨み合せて農林、拓務、對滿事務局、興亞院等關係各官廳と個別的に隨時折衝を行つた上今月中に日滿支三國を通ずる農村食糧の生產より配給、消費に亘る全過程を一元的に統制する食糧需給對策原案を作製し今月末或は十二月早々より懸案の日滿支三國食糧對策連絡協議會を開催し右原案を中心に綜合的食糧國策の最後的檢討を行ふ運びとなつた

興亞院異動

【東京國通】十七日附官報で左の如く發令された

檢事 重富義男
任興亞院事務官
興亞院華北連絡部在勤を命ず

判事 長谷部茂吉
任興亞院事務官
興亞院華北連絡部在勤を命ず

須磨情報部長

【上海十六日發國通】外務省須磨情報部長は現地視察のため十六日午後二時半空路上海に飛來總領事館に入つた、一兩日當地に滯在の上南京に赴く筈

獨實業團モスクワ着

【モスクワ十五日發國通】獨ソ經濟提携はその後いよいよ緊密化しつゝあるが十四日にも四十名の實業團がモスクワに乘り込んだ、一行中のルフト・ハンザ航空會社の代表はソ聯當局との間にベルリン＝ワルソー、ベルリン＝モスクワの定期航空路開設交渉を進めるものと見られる

英の野望打倒

獨外務情報部長強硬決意披瀝

【ベルリン十六日發國通】ドイツ外務省情報部長シミット氏は十六日外國新聞記者との定例會見で記者團からドイツ側の和平解消回答につき質問したのに對し現在和平を云々するならば唯ドイツの戰勝後の和平條件が問題となるのみと絶叫左の如く強硬決意を披瀝した

一、挑戰者は英佛であるが今更理論闘爭で戰爭の責任者を爭つてゐる時期ではない、ドイツとしては英國の世界制覇打倒のために戰ふのみである

一、和平條件については最早や十月六日ドイツ國會に於けるヒトラー總統の和平提言が基礎とはなり得ない、ドイツは對英戰勝後の和平條件を討議するのみである

一、攻擊の時期は徒らに敵の宣傳や駈引きに左右されずドイツ軍に最も有利なる時期と場所を選ぶであらう

明るい店で良い品を 家具の店 片岡洋行 東三條通 電四七八二

秋風陣

皇軍疾風の如く北海の敵前上陸を敢行し忽ち百數十粁の某要地を急襲せんとしてゐる▲思ふに援蔣ルートと稱せらるゝもの凡そ六ありそのうち上海、青島、廣東は早く覆滅せられ殘るもの西北ソ聯ルート、ビルマルート佛印ルートの三▲後二者は名實必ずしも伴はず油斷は出來ぬが宣傳程のものとも受取れず▲最も實力を有するものは佛印ルート一本のみ▲果して蔣政權は上を下への騷ぎ方とあり正面に現はるゝもの白崇禧、蔡廷楷の廣西軍と傳へられてゐるので▲白崇禧はよく知られてゐる楷もかつて第十九路軍を率ひて第一次上海事變の際當名を賣込んだ人物▲後アメリカを巡遊して在米華僑から英雄扱ひをうけ懷中頗るうるほつたこともあり▲英雄か偽英雄か今度こそ正體を露はすべく或は元來反蔣の頭目たりし白と共に汪の和平運動に加はるを可とすべきか▲併し考へて見ると皇軍の懸軍萬里眞に驚くに足る▼滿洲と支那と印度を併せたもの歐洲全部の面積にあたり皇軍の勢威の及ぶ所ロシヤを除く全歐に跨るだけの面積で▲朝にパリを出發して夜はベルリンに着く一日汽車行程の中に五年間も戰つた事を回顧すれば皇軍の發展は驚異以上である▲汪精衞中心の新中國政權も近く確立を見るべく寅大偉大の和平建軍もどうやら物になりさう▲昨年以來の苦勞も漸次實を結ぶらしき形勢日に日に生長しつゝあり今度の佛印ルート閉塞でその形勢更に拍車をかけることにならう▲日本としては先手先手と立廻ること緊要中の緊要事▲新中國建設後の對應策など論無く研究し盡されてゐる筈なれど尙ほ頴智を集めて萬遺漏なきを期されたく▲變に處して後手を打たざらんことを切に祈る▲從來漢民族の偉大なる消化力の前に他民族が凡て同化されてしまふことを言ふ一派あるも▲その例は低文化が高度の漢民族文化に同化されたものであり漢民族文化以上の高度のものがあべこべにしてやられた例はない▲日本文化がいつも先手を打つて高度を保つて居りさへすれば漢民族と接觸して何等恐るゝことなく大陸日本の建設はかゝつてその點にある▲その邊に如才はあるまじけれど低文化は向上一路を辿り高文化はやゝもすれば停滯頽落の擱なしとせず▲日本民族の文化向上の局に當るもの死身の研究を以てせずば先手が先手にならぬことがあらう▲南支の狀況進展は喜ぶべし日本の頭腦幹部の進展は更に喜ぶべきを思ふ

人事往來

着京

▲岸本彥衞氏(會社員)十六日來京ヤマトホテル
▲戒能通孝氏(大學教授)同
▲松浦伊平氏(衆議員)同
▲梅垣豐藏氏(會社員)同
▲吉田精廣氏(同)同
▲有賀庫吉氏(同)同
▲加藤美夫氏(同)同
▲北條秀氏(同)同
▲財部四郎氏(イリー商事會社々長)同
▲高松町氏(會社員)同
▲楢橋渡氏(同)同
▲倉橋勇藏氏(大學教授)滿蒙ホテル
▲鷲野甚之助氏(東洋タイヤ重役)同
▲井手正壽氏(遼陽ゴム重役)同
▲神田藤兵衞氏(鞍山金融組合長)同
▲木原莊氏(天寶山鑛業重役)國都ホテル
▲佐藤明氏(三菱商事)同
▲白井猛夫氏(三井物產)同
▲下斗米政行氏(官吏)同
▲瀧谷復四郎氏(哈市交易所支配人)同
▲磯部貞治氏(東亞酸素工業會常務)同
▲伊藤剛介氏(日清製油)同
▲荒木台二郎氏(貿易商)同
▲生野稔氏(滿洲曹達會社常務)同
▲昭井長次郎氏(滿洲中央物產組合書記長)同
▲岩澤勇氏(會社員)大都ホテル
▲黑坂良斗氏(奉天電球工廠)同
▲山中茂氏(會社員)同
▲福山榮助氏(同)同
▲瀧口傳吉氏(同)同
▲織戶道三郎氏(建築業)同
▲今成誠治氏(經師)同
▲根本富士雄氏(滿洲工廠事務)同
▲鄉園喜一郎氏(商業)同
▲原悅生氏(會社員)同
▲今井伸治氏(同)同
▲白本十次郎氏(警佐)三國ホテル
▲藤井元氏(滿日亞麻會社)同
▲黑田修三氏(滿洲マグネシューム工業會社常務取締役)同
▲伊藤朗氏(同社員)同
▲田代七造氏(大林組)同
▲岩月久氏(會社員)同

出發

▲古里克正氏 十七日奉天へ
▲五十嵐榮一氏 大連へ
▲石川正菊氏 哈市へ
▲馬場讓男氏 撫順へ
▲上田熊生氏 哈市へ
▲門間堅一氏 大連へ
▲小野田文助氏 同
▲柴田吉吾氏 奉天へ
▲長谷川幸厚氏 哈市へ
▲石田三郎氏 奉天へ
▲小栗氏 同
▲小久保藤三郎氏 安東へ
▲長野豐氏 奉天へ

その日〳〵

◇廣西恐るべし、といふのは廣西當局が恐怖に陷つたといふこと
◇白い街北海が、赤や黑で塗り汚されてゐてはいけなかつたのだ
◇ジョセフイン・ベーカーが軍曹になる、これがフランス的非常時か
◇この戰雲の中でノーベル賞やオリンピックの話は矛盾を感じさす
◇稅金の問題、お客の側でもよろしく一言あつて良いであらうに……

四二六
幾久美會染織品陳列會
19日―26日
明麗新美、幾久美會獨特の時局に適した優秀新創御衣裳の發表、迎春御衣裳の御用意に、是非御清覽の程を
御仕立賃無料奉仕
(表裏共併せて御買上に限り特別奉仕)
◇訪問着、繪羽織、御召、錦紗、大島、銘仙、結城、帶…無料
◇留袖、紋付重ネ、コート……御仕立賃 二圓
◇振袖……〃 五圓
◇シオン高級コート……〃 八圓
京呉服均一奉仕
訪問着、繪羽織……二十五圓均一
錦紗小紋……二十圓均一
長襦袢……十八圓均一
名古屋帶……十五圓均一
大連 幾久屋

冬のスポーツ陣異狀あり

準備は出來たが暖か過ぎる氣溫

待ち呆け＝空を睨んで嘆聲

冬期に於ける戶外運動奬勵に先づスキー、スケートに力瘤を入れてゐる新京體育聯盟事務局では唯一の市民スキー場として淨月潭スキー場を先般來市公署營繕科より卅名の人夫を派して樹木を除き昨年よりスキー場を倍に擴大、スキー小屋にはストーブ、スキー修理の道具等を設置、交通會社も日曜毎にスキーバスを運轉することに決り兒童專用のスキー場としては白山公園にスキー場及びソリ賃貸の準備なり唯雪の降るのを待つばかりとなつた

尚スケートの方も既報四萬圓を投じて改造した兒玉公園スケートリンクも完成し昨年よりも早く廿五日には開場する豫定で萬端の準備を終り唯水入れを待つのみとなつたが何分水銀柱は日中プラス三度程度の暖さ續き氷も解けると云ふ有樣に關係者一同水銀柱を眺めてゐるばかりで中央觀象台にお伺ひを立てゝ見ると

今年は昨年より總體に暖かくこの暖さも當分續くものと見られるとの御宣託

氷上亂舞の圖も當分の間見られないと云ふ寂しさで正にスポーツ冬の陣異變の卷である

尚大同公園、兒玉公園の兩池も昨年同樣スケートリンクに開放すべく脫衣場も設置してあるがこちらの方は當分の間お預けとある

公會堂新評議員總會

復興途上にある記念公會堂では曩に市內官民各方面の代表者を網羅した評議員五十餘名を推薦陣容を固めたが、十六日午後一時半より國防會館に於て新評議員總會を開き、關屋常務理事以下三十餘名出席、講堂設計案、寄附金募集方法其の他に付協議の後同日を以て任期滿了となる理事、監事の互選を行ひ、左記二十六名を擧げ三時半散會した

（理事長）三浦武美（常務理事）關屋悌藏（理事）御厨信一、槇田猷太郎、小松兼松、井上濱介、早川武夫、佐藤精一、中村七之助、宇野常吉、穴澤喜壯次、柴田正、大原萬千百、石崎廣治郎、四戶友太郎、島名福十郎、田中善平、得丸助太郎、末綱肝、王荊山、孫化南、朴準秉、李鏡元（監事）梅津淸兵衞、田中卓二

非常時局に於て遊興税その他に反對する如き不心得者は、恐らく一人もあるまい▼たゞ五割といふ未曾有の重税が業者に反對の口實を與へ、社會の輿論も却て業者に同情するに至つたのである▼防衛令下の九月分の水揚高が建國以來のレコードだつたといふが如き苦しき世相に對し、鐵槌を下す必要あるは言を俟たぬ▼けれどもそれが重税を課することに依つて、目的を達せられると思つたら、非常なる間違ひである▼旣に税となれば少しでも收入の多からんことを希ふは當然である▼內務省が國民精神作興の立場から禁酒禁煙を提唱する一方大藏省は酒税收入の多い程喜び、專賣局は煙草の廣告に頭を絞る▼滿洲國でもこれから政府の歲入を殖やす爲め大いに藝者買ひを奬勵するやうなことにならぬとも限らぬ▼差向き藝者のキン勞も大いに國家的意義を持つこととなる。その內流行ッ妓は税務司長あたりから表彰されるやうにもならうと言ふものなり▼營業が立行かなくなつても結構などゝいふことは、少くも税務當局としては、職務に對し不忠實極まる言葉である▼遊興税問題がどう落着くか、それは逆睹することは出來ぬ。たゞ例へ之がこのまゝ强行されやうとも、決して現在の苦々しき世相匡正の効果のないことだけは明かである▼國民精神總動員の本家たる協和會は、經濟部の一石二鳥の策なんてものに任せて置かないで、この際大いに肅正運動を起こしたらどうか▼但し何處までもその狙ひ所を誤らないやうに

服部部隊の華

【〇〇十七日發國通】服部部隊名譽の戰傷死者は左の如し

△十三日發表分

步伍三浦一藤（兵庫縣明石市山手町一）步上松本康（島根縣松江市奧谷町）步上橋本博夫（兵庫縣加東郡大部村ノ內土橋）步上瓦井日吉（兵庫縣揖保郡大津村吉美）步上寺本力丸（兵庫縣明石郡大久保町）步上神子田俊（兵庫縣印南郡曾根町）步上菅野宗雄（山形縣南村山郡西鄕村）

△十五日發表分

步軍前田壽一（兵庫縣飾磨郡餘部村打越）衛伍土居淸美（岡山縣上房郡下竹莊村）步軍海野儀一（山形縣西村山郡宮宿町）步上濱喜藏（和歌山縣西牟婁郡東富田村）步上橋本勝（兵庫縣印南郡大鹽町）步上久保義明（兵庫縣印南郡大鹽町）步上青山京吉（岡山縣和氣郡福河村寒河）

國境戰線に一白露人の美談

砲煙彈雨の下挺身の道案內

ラ氏功績に表彰狀

【海拉爾國通】今次ノモンハン事件にあつて日滿軍赫々の武勳の蔭に滿洲國の一員として活躍した一群の白系露人の存在はバルシャガル激戰に散華した近藤〇〇隊ナタロフ氏などにより漸く世人に認識されるに到つたが、海拉爾特務機關でも去る十四日濱洲線牙克石、白系露人ベ・ウエ・ラスツウエチン（三七）氏に對し

今事變に於て五十萬白系露人を代表、國土防衛の精神に貢獻せること多大として機關長から表彰狀と記念品を賜り「白き東洋人」のかくれた功績を稱揚した、ラスツウエチン氏は第一次ノモンハン事件發生間もなく許されて〇〇部隊自動車運轉手に配屬されや「樂土滿洲國に住む感謝に酬ゆるは今」との決意も固く在滿二十年の知識を活かし同部隊の名パイロットとして砲煙彈雨の下で幾度か死地をくゞる挺身的奮鬪をつゞけ全部隊の感謝を買つてゐたものであるが、今回表彰にあたり感激の面を輝かせて語る

在滿二十年、けふの如き光榮に浴したことはありません、自分の目擊した一番壯絕な感激は日本軍砲兵の威力で七月三日バルシャガル高地の激戰にあつて約一時間半の間に敵戰車の爆破炎上を三十二臺まで數へたときなど心から萬歲を叫んだものです、われわが白き東洋人として滿洲國に安住出來る幸運を思ひソ聯の煉獄生活を想起するときかうした力强い日本軍をもつ國に心からの感謝をしみません【寫眞はラスツヱチン氏と記念品】

石炭で暴利

大和通小賣所主にお灸

中央通署特務係では去る十三日石炭小賣販賣に暴利を貪つてゐる嫌疑で檢束した石炭販賣組合指定大和通小賣所主任趙善甫（六〇）につきその後嚴重なる取調べを行つたところ、趙は主任の地位を利用して一日組合より供給される五噸を一口百斤以內で小賣する組合規定を破つて

多い日には半噸、一噸と同所の家主大和通二五飲食店益興樓へ十月七日より同二十九日までの二十三日間に十五噸餘を又大和通二一飲食店復興德へ相當數量賣捌いてゐたこと判明

これがため毎日同所にわんさと先を競つて押しかける二百餘名の滿人細民階級は一、二噸の石炭が眼の前にあるにも拘らず百斤買はうにも五十斤以下しか賣つてくれずこの寒空に泣寢入してゐたものと判つた、同係では趙に今後情實によつて不法行爲を繰り返さぬやう說諭釋放し益興樓、復興德店主を十六日呼び出し不法な强要をせぬやう戒告各々始末書一札の處分に附した

顏に見覺えの空巢狙ひ逮捕

奧さんの大手柄

九月頃から義和路第一、二、三代用官舍を荒し廻つてゐた空巢狙棒吉林長春縣西大房身門牌三六號居住中萬有（二七）を發見し僅か四十分後に犯人を順天署に檢擧した御手柄の奧樣がある

十四日零時半頃義和路第一官舍居住箕田悟さんの妻女シタ（三三）さんが屋外で野菜を買ひ自宅に歸つた所が裏口から土足の儘侵入してうろ〳〵してゐる一滿人を發見驚きながらも誰何すると「ボロ沒有」と一言脫兎の如く逃走したのでこの旨順天署に屆け出たが偶々十六日午後二時頃所用の爲め外出しようとした同女が第一代用官舍二五五前を前記犯人が徘徊してゐるのを發見直ちに電話で同署司法係に急報した

この報に接した同署では全署員を動員、急遽現場に馳せつけた署員に依つて犯人を逮捕本署に連行の上取調べた結果官舍街の奧樣連が屋外で用足しをしてゐる僅かな時間を狙つて侵入金時計を專門に窃盜を働いてゐたもので現在迄に自白した件數は約三十七件被害額は判然としてゐないが盜品は滿人質店に入質してゐる

〃喧嘩銀次〃徘徊中捕る

飯よりも喧嘩出入りが好きと言ふ男が十六日午後十一時頃吉野町二丁目附近を徘徊中を密行の中央通署財前原田兩刑事に捕つた、右は吉野町五ノ四孟家屯某會社榎房手寺谷孝三（二八）で寺谷は生來の喧嘩好きから誰にも相手にされず日本各地を喧嘩で渡り歩いてゐたが行詰つて三年前渡滿、知人間を賴つて徒食金錢をせしめては朝から晚まで吞み喧嘩をしてゐるうち昨年春安奉線摘道の小林良一さんに賴まれて高岡組へ集金に來京四百圓を受取つてそのまゝ橫領費消、以來新京の知人間を喧嘩腰で押し歩いては小遣をせしめ麻雀賭博して遊び喧嘩出入に浮身をやつしてゐたものでどうにも手がつけられない無賴漢で、全身に入墨をなし通稱を喧嘩銀次と名乘り、所持のラヴレターには戀のみどり、戀に泣く銀次などと無賴者らしい感傷文字を書き連ねてゐる

日系警官補充に千八百名を募集

警察陣營の大擴張

民生振興、經濟警察の確立等文化的警察官の補給增員の急に迫られた治安部警務司では、新年度擴充計畫の重點を日系警察官の充實に置き行政事務の整備擴充準備を進めてゐるが、近時文化行政の進展或ひは移住者の激增、開拓村の新設等により日系警察官が著しく缺員したゝめ特に大都市においては兵事、戶籍事務の遂行に圓滑を缺きつゝある現狀に鑑み、差當り新年度は千八百名を採用、行政方面に主力を注ぐとゝもに刑事警察陣營の强化のため五十名の敏腕刑事を內地から招聘四大都市に配置することゝなつた

なほ新經濟警察は日滿兩系四百名の優秀警官をもつてしこれを中心推進力として經濟警察の擴充機備に當る豫定であるが、一方開拓地に對しては開拓民自體が可成りの自衛力を具有してゐる關係から指導連絡的意味で一、二名の駐在員を置く方針である

學童へお年玉

通學汽車賃全免

滿鐵、元旦から實施

滿鐵が年五十萬圓といふ大きな損失覺悟で元旦から實施する世界に類例の少い全滿初等學校兒童の通學無料輸送は目下關係職員の間で着々準備をすゝめてゐるがこの通學兒童の運賃全免は初等教育の普及といふ國策に滿鐵が鐵道として積極的協力せんとするもので鐵道省が幾度か計畫していまなほ不可能とされてゐる問題だけに今回の試みは各方面から注目の的となつてゐるなほこれは日滿露各國人を通じて實施されるが現在鐵道を利用する通學兒童は全滿通じて左表の如く七千人の多數に及んでゐる

△日本側學校	一、五四二
△滿洲系學校	二、八三一
△普通學校	二、二〇二
△その他	五六四
△計	六、九三九

關釜連絡船寢臺券

滿鐵扱ひ增加

內地行き關釜連絡船の寢臺券は從來滿鐵線主要驛割當は各驛毎に二等八枚、三等十六枚といふ少數であつた爲め激增する內地行き旅客の惱みとなつてゐたが鐵道總局ではかねてこれが割當增加を交涉の結果、十二月一日から金剛、興安兩大型船の寢臺券を晝便二等八枚、三等五十二枚、夜便二等十枚、三等三十五枚に增加と決定、年末の內地旅行に非常な便利を與へることゝなつた

尚この寢臺券は鞍山、遼陽、奉天、撫順、四平街、新京、旅順、大連、本溪湖等の主要驛で使用日の五日前から賣り出される

軍犬養成師範役古家氏敎導行脚

滿洲軍用犬協會では軍用犬の重要性がいよいよ高まる現狀に鑑み優秀犬養成に努力することゝなり帝國軍用犬協會（東京）專務理事古家千秋氏を招聘、新京本部はもとより全滿九支部を通じて軍用犬への認識を宣揚することゝなつた、古家氏は十七日午前十一時四十二分着のぞみで入京、二十日から十日間治安部內の新京本部で繁殖監事講習を行つたのち全滿に敎導行脚する【寫眞は驛着の古家氏】

梶本女史個展

あすから中銀で

故岡田三郎助畫伯門下の逸材閨秀作家梶本恒子女史の油繪近作個展は本社後援のもとに十八日から三日間新京中銀俱樂部で開催されるが出陳作品は二十餘點でいづれも國都、吉林を題材とした馴染のものばかりでありその作風は構想の奇とか眩惑される色彩の刺戟といふものはないが極めて素直な作のうちに大衆を引きつける或る力を藏してゐる、多數來觀を歡迎すると

從來より三割安で優秀な演藝を提供

滿洲演藝會社設立準備進む

政府弘報處が斡旋役となつて目下計畫の立案を進めてゐる滿洲演藝株式會社設立に關し業者並びに關係者は十六日午後中銀俱樂部に於いて打合會を遂げ、武藤弘報處長より業者側への協力要望あつたが會社は資金統制の關係上最初は五十萬圓を以て設立し漸次國內國外の演劇團體に積極的な增資を行ふことゝなり、從來の如き法律を以て統制された特殊會社とせず飽くまで純一貫會社として民官兩者の協力によつて運營するを根本趣旨とするものであるがこれによつて內外の各演劇團體は直接非常な利益を受け滿洲の一般觀衆も從來より約三割方安い料金で演劇を觀賞し得ることゝなつた

國防獻金

愛息忌明に

市內東二條通り五五旅館大和新館大道辰五郎氏は先に息正司氏を亡ひ十七日がその三十五日の忌明に相當するので香奠がへしを行ふ筈のところ時節柄國防獻金をもつてこれに代へ故人の冥福を祈りたしと金一封を同日本社に寄託あり直ちに關東軍を通じ獻金手續きを代行した

滿鐵弓道部

【門司國通】內地遠征の滿鐵弓道部と對門鐵弓道部との試合は十六日午後二時四十五分より門司市本村門鐵道場において擧行六十二對五十六で門鐵勝つ

根本趣旨を理解行動自重せよ

歡樂稅問題　政府、業者に要望

果然問題を起した藝妓花代百分の四十課稅問題は業者側の死活問題として今や全滿的に擴大し各地代表も續續上京し國務院、經濟部、協和會に對し夫々歎願書を提出し陳情的歎願に出でをり、あくまで彼等の意見が容れられない場合は一齊休業に出でんやも圖り難き形勢を示すに到り、これに對し政府では旣に新稅案の國務院會議の通過を見、要綱案も參議府會議を通過、法律案の參議府會議の通過を俟つて十二月一日より實施するばかりとなつてゐる去る十五日の次長會議で再びこの新稅案が持ち出され協議された模樣で政府が一大決意を以て斷行しようとした突飛的な新稅案はこゝに於て實に複雜微妙な動きを見せるに到つた、なほ政府當局では業者で充分政府の根本趣旨を理解し行動の自重を要望してゐる

現金强奪

十六日午後七時半頃淸水組苦力大屯區南門外居住黃志和（二六）が南新京附近を通行中身長五尺二、三寸防寒帽に支那長衣を着た一見三十才位の色白の男に前額部を强打され內懷に入れてあつた現金三十圓五十錢を强奪されたので同署では直ちに全市に手配を行つたが最近寬城子管下に發生したピストル强盜の虛僞申告事件の直後でもあるので萬一を期し目下愼重取調べ中である

太田大佐赴任

新京海軍武官府補佐官から某要職に補職された太田海軍中佐は十七日午前九時三十分發列車で桑折武官以下各部員、關東軍磯村大佐、治安部丸山機關大佐、岩坂海友會長、神守滿鐵新京支社次長、在京各機關代表の盛大な見送りをうけて出發した、なほ高橋機關中佐は十九日午後六時五十分の列車で赴任の豫定

今晚の主なる放送

▲七・三〇歌唱指導（新京）▲七・四〇講演「滿洲の視察を繞りて」（新京）尾張愼之介▲八・〇〇ヴァイオリンと管絃樂（東京）▲九・四〇連續物語宮本武藏（東京）市川八百藏

本店移轉並に支店開店廣告

豫而新築中の本支店營業所此程落成仕候間左記の通り移轉並に開店候に付格別の御引立を賜り度此段謹告仕候也

株式會社 新京銀行

一、本店移轉先　新京特別市祝町二丁目十三番地（太子堂前）　來る十一月二十日より新營業所開店　電③ 四七三七番 二〇三三番 二九四三番 六八六六番

一、大經路支店　新京特別市豐樂路一〇一號（吉林行バス前角）　來る十一月二十七日より開店　電②四五〇八番

給仕採用

一、採用人員 男女若干名　但し日本內地人に限る

年齡概ね十五歲より十七歲位迄の小學校卒業者

詳細は面談の上希望者は治安部次長秘書室に出頭せられ度し

治安部次長秘書室（國務院前）電話②一〇九一

賣家

場所 櫻木小學校附近

間取 八、六、四半、二軒續き

姓名在社

女中入用

希望者は本人來談

日本橋通七六 伊藤忠商事株式會社 新京出張所 電話3 二二七六番

名犬讓度し

種類 ワイヤヘヤードテリヤ血統正

年齡 十ケ月 二匹番

立石家畜病院氣付 松尾 電話（2）一七三六番

門松請負廣告

一、特等 金參拾五圓
一、一等 金貳拾圓
一、二等 金拾五圓
一、三等 金拾圓
一、特打付 金五圓
一、並打付 金壹圓貳拾錢

近日中會員をして御注文に參上致させますから宜敷御願致します

新京祝町二丁目十番地 社團法人 新京聖德會 聖德太子堂 電話（3）三八一〇番

貸出勉强 質 七福屋 質流品大安賣 冬服 冬オーバー 其他種々

入船町一ノ一六（昌榮ビル） 電話③五五四九

不用 家具什器 機械器具 高價買入電話參上 中古モーター大小各種在庫シンガーミシン 工業家庭用應接セット卓、椅子色々 大經路一〇七 太隆號 增田省吾 電話2 三四七九番

牛、鳥すきやき 鰻かば燒、丼 うどん そば 日本橋通 藪虎 電③三四五

＝味覺で立つ＝ 青葉 ◇唸を生じて大評判◇ ◇鰻かば燒き丼◇ 三笠町一丁目 食道樂 青葉 電話③二九四一番 五一六〇番

酒ト壽司 酒の源發

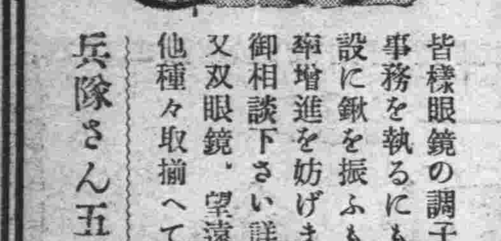

皆樣眼鏡の調子は如何ですか？事務を執るにも勉强するにも大陸建設に鍬を振ふも目に異常あつては能率增進を妨げます、當店に眼鏡全般御相談下さい詳しく御說明申上ます又双眼鏡、望遠鏡、磁石、擴大鏡其他種々取揃へて御座ゐます

兵隊さん五分割引致します

市立病院眼科御指定 岡田眼鏡店 新京吉野町二 電③二四三八

國產 F.H. スチームトラップ

各種在庫品豐富 特種機械製作所 東京光進製 合資會社 比留間商店 東京市芝區新橋一ノ十

萬華鏡

新人の群物語

大新京の濱路君、この店に入つてからはさう日もたつてない、新人の様ではあるが「折角いらつして下すつたのに……妾番を二つ持つてゐますの、すみません」と斷る程にファンが溢れてゐるのである、顔には隱し切れない小ジワが見受けられ二十○歳と言ふなら「あらそんなお婆さんぢやないことよ」と叱られるかも知れぬ、笑つた兩頰のエクボにはたつぷりと魅力があるファンの集るのも無理からぬ女である。ファンが言つた、鬼の首でもとつたやうに「オイ濱治君は小學校の先生だつて……」先生から女給へ、何が彼女をさうさせたのだらうか、と聞きたいところである、いや聞いても無駄、ニッコリ笑つて煙りに卷いてしまふのである、それをさらに言ひ換へればニッコリ笑つて惱殺する魅力が彼女をさうさせたと見られるのである▼銀座新道サロンキングの新人リラ君、豐滿な身體、すき透つた膚、情熱的な南國の女性を思はせる、彼女は一見女給になり切つてゐて女給から拔け出てゐるところにファンを集中してゐる「リラさんつて變な人よお客さんがチップを置いて行くのに持つてお歸りよと言ふの」朋輩の女給さんがそつと敎へてくれた、また彼女の一面を物語るものである、いやファンよ慌てちやいけない、さう言つたかつて誰れにもさうであつた場合女給はやつていけない、氣にむいた男ならその位のことは朝飯前と言ふのだ、ヒヂ鐵砲位の向ふ意氣も持つてゐることを保證する、二十四、五にも見受ける年頃なんだが、當年とつて二十一と言ふ、過去の人生體驗がさうさせたのかも知れぬ▼イラッシャイまでは良かつたが、後がイケネエ「痛い」と客は突然トンケウな聲を張り上げて叫んだ、女はツネッたらしい、やをら女は犬を叩いた後の如くサスッテやつた、男は默つてしまつた、後は騷音で聞えなかつた、後は云へない、二人はただ夢中、酒がやがて運ばれた、時間は流れた、男も女もした〻か醉つたらしい、次第にさ〻やき醉が谷間の足音の如く聞えた、あんたなぜ私が斯んなにヘベレケになる氣持解つてくれないの……ウイ……私の氣持を解つて共にジーグフリードで行きませうよ醉客は酒だ!と一聲カン高く叫んで便所に行つた、之はとある夜のカフエー大新京の林さんと彼氏との物語であつた

保險思想を滿人間に拍車

……滿映で宣傳映畫製作

滿洲國に郵政保險が實施されてから既に二年を經過したが、契約者は逐月增加の一途を辿り殊に去る十月一日加入者の利便を計る制度の改善が行はれてから契約件數は見る〳〵增加十月末日現在に於ける契約高は實に四千九百七十二萬圓契約者卅八萬六千人と云ふ驚異的躍進振りでこのうち保險思想が全くないと云はれてゐた滿人の加入者が七割强の高率を示してゐる好調なので郵政總局ではこの方面への保險思想の普及徹底に一層馬力をかける事となり一萬圓の補助費を投げ出して滿映に宣傳映畫の製作を委囑するやら施療サーヴィスを徹底させるやら大童の活動を開始、保險報國運動の完遂を期してゐる

この宣傳映畫は滿映スター劉恩甲、張敏が主演で十二月中旬完成の見込、又無料巡廻診療は既に相當な成績を收めてゐるが明年度からは更に全國主要都市に實費診療所を開設又地方には囑託醫を設置して加入者及びその家族に對する施療サーヴイスを行ふことになつてゐる

▽波濤△ 大船映畫、桑野通子、細川俊夫、德大寺伸、木暮實千代等の共演する映畫で、林美子の原作により猪俣勝人が脚色、原研吉が監督に當つた、東京に憧れて一人家出をした女の自活の道が戰線銃後を結ぶ眞心の交流をとほして描き出される、「黑潮」に次ぐメロドラマ、原作は東西兩朝日に連載された、長春座次週封切

各館評判記

◇…帝都キネマ、豐樂劇場けふから寫眞替り、東寶ブロの古いのと新しいのに豐劇の方には一本松竹ものが加はります

◇…先づ帝キネの「ロッパ歌の都へ行く」が呼び物で、ロッパ一座に德山璉、淡谷のり子、渡邊はま子、ディック・ミネ、服部富子上原敏、松島詩子等圓盤界各社の人氣者が顔を並べて唄ひまくるといふ、先づストオリイよりこの顔見世に期待される一篇小國英雄が脚色陣から轉じた第一回演出作品、添物は伏水修作「東京の女性」で原節子、江波和子、立松晃共演といふ顔觸れはちよつと恐いみたいなものです

◇…豐劇は同じロッパ物でも內容は前者とうんと異る「頰白先生」で內田百閒の隨筆により八田尚之が脚色、阿部豐が演出に當つた好意の掲げる良心作、無論百鬼園隨筆にみる飄逸、人間味のある內容は求められませんが、隨筆映畫化の積極的な野心の程は見られて賴もしい氣は致します、高峰秀子、月田一郎、丸山定夫、水町庸子が共演、も一本の松竹のは藤井貢の若旦那物でこれは嚮をつけた「若旦那こゝにあり」で、坂本武、逢初夢子の共演でちよいと狙ひは面白いのですが、出來榮え甚だ退屈千萬なものです、確か井上金太郎監督作品

兵庫縣映畫慰問團來滿

酷寒の第一線に活躍する兵隊さんに懷しい郷土の銃後活躍振りをトーキーで報告しやうと兵庫縣映畫慰問團一行八名は十六日朝關釜連絡船で釜山に上陸、同八時三十分發大陸で北行した一行は奉天で北滿班と北支班に分れそれぞれ約一ケ月に亘り各地郷土部隊を隈なく慰問するが、未だ電燈の點かない僻村を訪ねるのでホームライトも携行してゐた

雜音

長春座の中旬以降來月中旬までの番組が內定した▼先づ次週は大船の呼物桑野通子の「波濤」と吉川、岡村、飯田のトリオ「三人寄れば」の二本▼飛んで十二月第一週は「花嫁競爭」と時代物の方は未定、第二週が第二回目の日滿鮮映畫競映で大船「狐」滿映「鐵血慧心」（日本版）半島「薔花紅蓮傳」といふ組合せ第一回の好成績に氣をよくしての再企畫らしい▼續いて「愛染かつら」（完結篇）が第三週に登場、これは絕對呼びものたるに間違ひなく年末ながら相當な充實ぶりである

朝鮮リンゴの內地送り開始！

運賃・稅金・配達賃共……四貫匁入八圓

㊗丸福果實店　銀座新道角　電(3)六三二六番

上生菓子　洋酒類　引菓子祝餅　和洋煙草　郭店特製　豆入大福餅

御贈答用品　御家庭用品　御用命は　ヤマト屋　中央通り　電③五九八七

民事刑事及法律顧問　一般法律事務之專任
律師・辯護士　別役增吉　朝日通二五番地　電話③二二八八五

波濤
原作・林芙美子　脚本・猪俣勝人　監督・原研吉　撮影・武富善男
原作を凌ぐ內容！原作以上の興趣！原作に優る新感覺
桑野通子　德大寺伸　木暮實千代　細川俊夫　日守新一　氷川瀞子　羽田登貴子　河村黎吉　水島亮太郎　三谷幸子　岡村文子
次週封切　長春座

豐樂劇場　電②一四四五

ヒットラー總統傳	1,10	4,10	7,15	
若旦那こゝに在り	1,30	4,30	7,35	
ニュース	2,30	5,30	8,40	
ロッパの頰白先生	12,00	3,00	6,05	9,05 10,15

十七日より二十日まで　開放四十錢　（日曜は十一時卅分開映）
豫告　廿一日より　南風・居候は高鼾

銀座キネマ　電③六四六五

岬崎出世の及傷		1,50	4,36	7,21	
ニュース		2,26	5,12	7,58	
新妻	12,00	2,46	5,32	8,18	
御存知高田の馬場	12,49	3,35	6,21	9,07	10,04

十五日より十七日まで　階下五十錢
次週18日より封切　地平線　怪談千羽屋騷動

新京キネマ　電③二〇六八

ニュース	12,00	3,28	6,56	
奇蹟の生還	12,30	3,58	7,26	
股旅日本晴れ	12,54	4,22	7,50	
僕は何處へ行く	1,27	4,55	8,23	
うぐひす侍	2,10	5,38	9,06	10,19

十六日より廿一日迄　料金八十錢
廿二日より　牢獄の花嫁前篇　婦人從軍歌

朝日座　電②三〇九六

浪人吹雪	11,30	2,35	5,45	8,55
ニュース	1,00	4,03	7,15	10,25
青空二人組	1,20	4,33	7,45	

十六日より十八日迄　料金四十セン
十九日より　新生活設計圖　江川宇禮雄　黑田記代　主演　魔像大會

長春座　電③五七六六

ニュース	12,00	3,34	7,0	
風流深川唄	12,14	3,48	7,20	
ミリアンショウ	1,35	5,09	8,01	
姉の秘密	2,34	6,06	9,35	10,13

十六日より二十二日迄料金八十五錢
豫告　波濤　三人寄れば

帝都キネマ　電②一四〇五

ニュース	12,45	3,53	7,05	
東京の女性	1,15	4,25	7,35	
ロッパ歌の都へ行く	2,30 11,40	5,50	9,00	10,11

次週　不思議なヴイクトル氏と女の教室
十七日より二十一日迄　階下八十五錢

金融強化
㊣質店　ミシン　カメラ　ドコヨリモ高價買入!!!
御一報秘密參上　何品を問はず萬能に通じた
祝町三丁目三番地　電話③三六八七番

出征兵士を送る歌
陸軍省撰定　大日本雄辯會講談社懸賞募集第一等當選
全國民待望の大愛國歌遂に登場！
一家に一枚必ず備ふべき名盤！
キング專屬歌手總動員合唱！
永田絃次郎　長門美保　林伊佐緒　樋口靜雄　兒玉好雄　三門順子　井口小夜子　横山郁子
出征入營の壯行にはこれをお歌ひ下さい
特價・一圓五十錢
キングレコード

陶器製　火鉢・小町灰　世帶道具
日本橋通三笠町二丁目角　河久商店　電3―三二〇四

ポリドール
名月赤城山　東海林太郎唄
大利根月夜　田端義夫唄
評判の新鋭田端が「里戀し」に次ぐ人情ぶし
月を主題の二大傑作！
「赤城の子守唄」に數倍するこの魅力！早くも映畫化される東海林會心の名作！
PO 521

治淋內服特效劑　G-U-CIDE　ギ・ユ・サイド
効果本位
強烈なる殺菌、喰菌、溶菌の作用に依り、服用二、三日で分泌物停止止痛淋絲消滅の顯著的效果が現はれる。
包裝　二十四錠
株式會社　柳韓洋行
京城・天津・北平・台北・羅府・米國・大連
滿洲總發賣元　大連市大黑町二九
（全國有名藥房販賣）

D PICTURE
躍進大都が敢へて世に問ふ"日本最初の代表的大陸映畫"

地平線

陸の生命線たる滿蒙國境!! 明日の戰場として風雲を孕む大平原に炎暑と黃塵、決死的危險を冒して遂に完成せる一億國民必見の一大記錄的劇映畫!!

考古學者　藤間林太郎
娘陽子　大河百々代
從兄弘一　水島亮太郎
ナムソレイ　久松玉城
バイアラ　ダチンブ
ホルカ　葵沙起子
その父　アブカン
その母　トチトマ
羊飼ひ　ダリガル
ハルマ王タラハン　近衛十四郎
王妃　相澤喜代子
ソ聯將校　グリチヤノ・スキー
同　ポブリス・スキー
同　ポノマリヨフ
同　リスコウ・スキー

蒙古現地ロケ二ヶ月
本映畫に出場の人馬
羊・五、〇〇〇頭
ラクダ・一、〇〇〇頭
牛、馬・數千頭
蒙古軍騎馬・一、〇〇〇頭
蒙古人エキストラ延人員・一五、〇〇〇人
ロケ行程・二五、〇〇〇キロ

御後援　現地〇〇部隊指導　蒙古軍騎兵團　蒙疆聯合委員會　蒙古聯盟自治政府　風俗考證チハル盟長

原作・大宅壯一　脚色・村山知義　演出・吉村操　同・白井戰太郎　カメラ・永貞二　同・松井鴻

18日より　六十錢　銀座キネマ

怪談千羽屋騷動　三松城山輝宗子三郎　主演

近藤勇

橋爪彦七
西正世志畫

(六十七)

七卿落（五）

『聖明を汚すものぢや!』

どす、どす、と歩きながら、烈火のやうに憤つて、職を辭した鷹司輔熙は、下人の揃へる沓を穿くと、猛憤してゐる體を、自邸に戻つて來た。

邸前にも邸中にも、長州勢が一ぱいになつてゐるのを見て、

『憾んぢや、うむ——』

と、獨り言を云ひながら下人が兵や侍を押し分けて行く後から悠々と歩いて行つた。

諸太夫が、式台まで出て來て、

『皆樣、御待ちかねで』

『うむ』

と、輔熙は肯いた。書院に入ると、三條中納言が、

『おゝ』

と、迎へて、

『御苦勞でした』

『お揃ひだな』

と、輔熙は餘憤の醒めぬ顔色で、

『近衛忠房が、不埒な、鷹と對質させようなどとなにを申すか』

簾側に居た橋本中將が、

『御首尾は?』

『言語道斷——』

と輔熙は眼を怒らせて、

『二條も近衛も、勅諚と申しをつて、自分達が……第一、宮家が後楯となつてをられるから、今日迄、長藩が忠勤のほども思はず』

烏丸侍從が、

『叡慮のほどは?』

『拜謁と申しても押し切れんのでのう』

『越權!』

と、任生基修が叫んだ。

鷹司輔熙が、

『參内を禁ぜられたのは、三條卿をはじめ二十名ぢやの』

四條少將が、

『左樣』

と、頷いて、

『叡慮の限りです。斷じて叡慮ではござらぬ』

東園中將が、

『あちらに、前田や、久坂がをりますが——』

『おゝ、呼べ』

火の玉のやうになつてゐる鷹司輔熙の前に、長藩の士が坐つて、その周圍に、參内を禁ぜられ、他行他人面會無用の處分を受けた公卿達が集つた。

『どうぢや』

と、鷹司輔熙が、久坂を見て、

『一戰に及ぶか』

この平和を求める公卿の頭梁が云ふ言葉か?と、久坂は、つくづくと輔熙を見戍つた。

擁て、

『思ひもよりませぬ』

沈痛に、彼は云ひ切つてゐた。

『なぜ?』

輔熙が、嶮しい瞳になつた。

『これだけの手兵で、お手前、長藩の武力にかけて——』

四條少將が、乘り出すやうにして云ふのへ、

『暫らく』

と、押しとどめて、

『無謀の戰はなりませぬ』

『なぜ、なぜぢや?』

久坂が、

『お言葉とも存じませぬ。恐れながら、諸卿に於かせられましては勅勘の御身の上、長藩父子に致しましてからが、禁衛を解かるゝほどの不首尾、中かば蟄居謹愼中の筈を、王城の地にて事を構へ、濫りに兵を起しますることは、長藩の亡滅は兎も角、諸卿の御身の上もいかゞかと存じまする』

『左もあらうかの』

三條實美は、眉間を暗くして云つた。久坂が、

『臣義助、徒らに、曠日彌久、弓矢を空しうする所存ばかりでもござりませぬ。戰には、まづ巧を以て拙を討つ、即ち謀がなうてはかなひませぬ』

諸卿が、俄かにひそ／＼と囁きはじめた。

商況 十七日前場

海外經濟電報

倫敦金塊	八磅八志〇〇
倫敦銀塊	二三片六分五
同 先物	二三片八分三
紐育金塊	三五弗〇〇
同 銀塊	三四仙四分三

▲外國爲替

米英爲替	三弗九三仙八分一
米日爲替	二三弗四七仙
米支爲替	八弗八〇仙
英米爲替	四弗〇二仙〇〇〇
英日爲替	一志二片三二分一一
英支爲替	五片八分五
英佛爲替	一七六法郎〇〇〇

▲紐育株式

スチール株	七一弗八分七
アナコンダ	三二弗八分五

▲紐育棉花

現物	九仙八五
十月限	—

株式年鑑・投資の栞 御申越し次第進呈
滿洲取引所仲買人
振興洋行證券部 新京支店
新京市朝日通八一

▲印棉

十二月限	九仙六四
一月限	九仙五五
三月限	九仙四四
五月限	九仙二四
七月限	八仙九四
ブローチ	三四留比二分一
オームラ	二九留比四分一
ベンゴール	二六留比二分一

各地株式市況

▲東京株式(短期)

	寄付	大引
新東	[illegible]	[illegible]
大新	[illegible]	[illegible]
鐘紡	[illegible]	[illegible]
同新	[illegible]	[illegible]
帝新	[illegible]	[illegible]
洋新	[illegible]	[illegible]
日魯	[illegible]	[illegible]
日鑛	[illegible]	[illegible]
郵船	[illegible]	[illegible]
同新	[illegible]	[illegible]
日石	[illegible]	[illegible]
日立	[illegible]	[illegible]
滿業	[illegible]	[illegible]
電工	[illegible]	[illegible]
東電	[illegible]	[illegible]
日鐵	[illegible]	[illegible]
滿新	[illegible]	[illegible]
日糖	[illegible]	[illegible]

▲大阪株式(短期)

大新	[illegible]	[illegible]
新東	[illegible]	[illegible]
鐘紡	[illegible]	[illegible]
同新	[illegible]	[illegible]
滿業	[illegible]	[illegible]
日蓄	[illegible]	[illegible]
帝新	[illegible]	[illegible]
商船	[illegible]	[illegible]

▲大連株式(短期)

五品	[illegible]	[illegible]
大新	[illegible]	[illegible]
新東	[illegible]	[illegible]
滿粟	[illegible]	[illegible]
鐘紡	[illegible]	[illegible]
同新	[illegible]	[illegible]
滿鐵	[illegible]	[illegible]
土木	[illegible]	[illegible]
豆新	[illegible]	[illegible]

各地商品市況

▲大阪綿布

十一月限	[illegible]	[illegible]
十二月限	[illegible]	[illegible]
一月限	[illegible]	[illegible]
二月限	[illegible]	[illegible]
三月限	[illegible]	[illegible]
四月限	[illegible]	[illegible]
五月限	[illegible]	[illegible]

▲東京人絹

當限	—	—

▲大阪棉花

▲大阪期米

十一月限	[illegible]	[illegible]
十二月限	—	—
一月限	[illegible]	[illegible]
二月限	—	—
三月限	—	—
四月限	[illegible]	[illegible]
五月限	[illegible]	[illegible]

▲大阪人絹

當限	—	—
中限	—	—
先限	—	—

當限	—	—
五月限	—	—
六月限	—	—
七月限	—	—

▲橫濱生糸

十一月限	[illegible]	[illegible]
十二月限	[illegible]	[illegible]
一月限	[illegible]	[illegible]
二月限	[illegible]	[illegible]
三月限	[illegible]	[illegible]
四月限	[illegible]	[illegible]
現物	[illegible]	[illegible]

土曜 己未 大安 成 女宿

●一白の人 社交上にも我が財力を考へざれば窮すべし 乾と西と巽が吉
●二黒の人 交換する文書は注意せざれば憂の種となる 丙と丁と乾が吉
●三碧の人 非常の困難に逢へども退守すべき日に非ず 甲と癸と丁が吉
●四綠の人 表は無事に見えても内に憂の潜み居る 凶日 東と丁と癸が吉
●五黄の人 人と競爭するときは結果は失敗に終るべし 丁と艮と西が吉
●六白の人 次第次第と外界に伸び行く日物始めに吉し 艮と坤と北が吉
●七赤の人 自重して進めば大吉横車を推せば失敗あり 丁と庚と甲が吉
●八白の人 調和を破らぬやうに注意し居れば吉日たり 南と西と乾が吉
●九紫の人 進むも宜しけれども分限を越さぬやう注意 巽と甲と辛が吉

本郷・神識館

自慢の
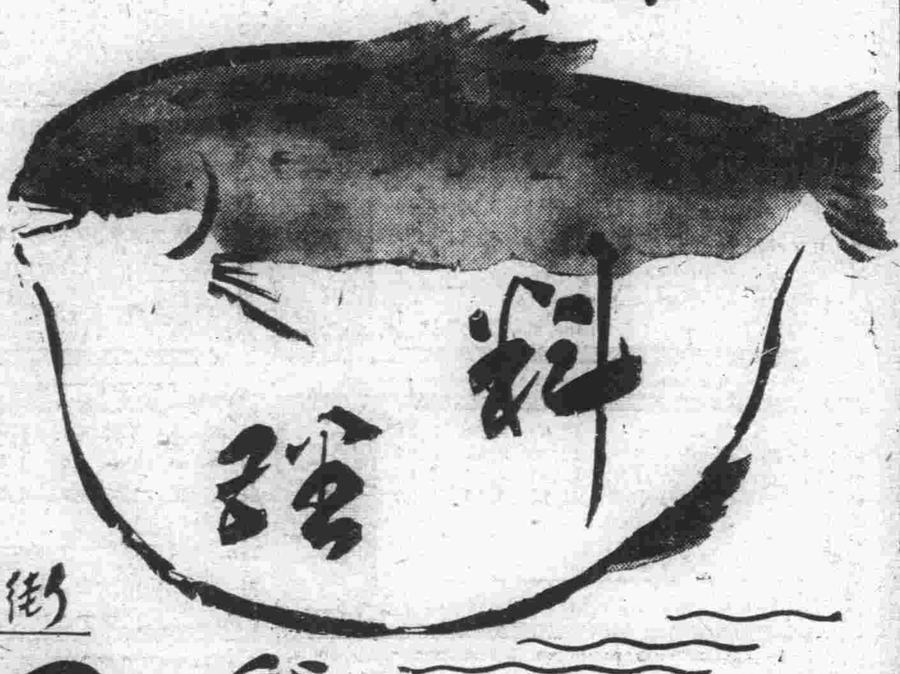
料理
ダイヤ街
うつぼ
電話(3) 4746 3320

建築材料商
硝子・塗料
鐵材・雜貨
硝子工事
塗裝工事
請負
新京特別市老松町三ノ二
株式會社
天野商店
電話代表(3)二六一一(4)
出張所 大連・奉天・吉林

卸入染物
旗
旗・幕・幟・腕章 染元
新京梅ケ枝町(東三條通)
大槗旗染部
電話(3)三〇四一番

知識眼科醫院
新京大和通六六
電③六六四六番

古くて信用ある店
營業種目
店舖改造
家屋修繕
家具製作
建具一式
大經路二〇七號
長岡木工所
電話(2)二二五七番
建具の御注文はぜひ長岡へ!
注文品製作專門店

滿映直輸入歐洲名畫
ジャングレミヨン監督
不思議な????氏
主演
レイミユ……ピエル・ブランシャール
マドレーヌ・ルノオ……
ウイウイアンヌ・ロマンス

題名懸賞!!
應募規定
右の題名は今疇の中心となつてゐる名畫です。左の應募用紙の○の個所に一字一字その題名に成るやう書き込み住所氏名欄に署名の上(新京市新發路 帝都キネマ懸賞係宛)御送り下さい
× × ×
正解者はこの映畫の一般公開に先立ち二十一日夜(豫定)の特別有料試寫會に御招待申上ます 但し正解多數の際は嚴正抽籤の上百名樣に限定致しますから不惡御諒承下さい
締切
十九日附迄の郵局消印の有るもの(直接御持參も可)
發表
二十日當館前
當選者には招待券直送申上ます
應募の方には洩れなく美麗な洋畫ブロマイド進呈致します
二十二日封切豫定
帝都キネマ
吉屋信子の
女の教室
中後篇同時封切
切取線
應募用紙
不思議な○○○○○氏
住所
氏名

ライオン齒磨
ねる前の齒磨實行
千萬人協力大運動
御旅行用に
御便利な——
煉齒磨チューブ入
快適な齒觸、優雅な香味、的確な清掃力を具備し、而も携帶に至便の必需品!

御家庭用に
經濟的な——
潤製齒磨
適度の潤で、粉も飛ばず、香味も拔けず、齒を美しく丈夫にし、容量も豐富、値段も低廉な眞に時局向の經濟齒磨!

ライオン齒磨本舖

大正九年十一月十四日 第三種郵便物認可

康德六年（昭和十四年）十一月十八日【朝刊】 新京日日新聞 （土曜日） 第六千五十五號 （一）

新京日日新聞

【本紙朝夕刊十二頁】

本紙定價 一部五錢 一ケ月壹圓五拾錢
廣告料金 普通 一行壹圓五拾錢 特別 一行貳圓五拾錢
發行所 新京永樂町四ノ一 新京日日新聞社
電話（編輯局專用）③三二〇五 （營業局專用）③三二二〇
發行人 十河 榮 忠
編輯人 松本 勇
印刷人 水越 內之介

優良清酒 福鶴 新京石川精釀

防城攻略の余勢かり 廣西省内に猛進
一路省境の峻嶮へ

【東京灣〇〇前線にて十七日發國通】大寺圩南方地區に集結を終つた三木、金澤の主力部隊は今や欽廉道相手とするに足らずとなし防城攻略の余勢をかつて一路北上中の納見、原田、田村の諸部隊と合流し今や天候やうやくおさまつたので今明日中を期し愈々新たなる敵重要據點〇〇を目指す廣東廣西省境の峻嶮を突破、皇軍廣西省侵入の歴史的第一歩を印することゝなつた、大寺圩は欽縣城西北六里、防城縣城の北九里、防城より廣西省南部の抗日據點〇〇に至る公路上の要衝で廣東、廣西省境に迫り附近一帶は山獄重疊たる天然の要害をなしてゐる

疾風豪雨收まる
將士の意氣天を衝く

【東京灣西南端〇〇十七日發國通】十六日午後欽州灣深く奇襲上陸した渡邊、林の諸部隊及び豪雨中の魚洪江を遡航すること六里、敢然黃屋中圩附近に上陸せる三木、金澤の一部精鋭部隊との西南方面よりする欽廉道要衝〇〇攻略戰は新編十九師に屬する一ケ團の敵の抵抗を排除しつゝ續行中であるが、さしもの疾風豪雨も悉くおさまり十七日中には完全攻略成るものと思はれ各部隊將兵意氣正に天を衝き、後續部隊は十七日朝來續々上陸を行つてゐる

【廣東十七日發國通】南支派遣軍報道部十七日午前九時三十分發表＝連日の豪風雨も却つて皇軍將兵の勇戰奮闘により克服利用せられ諸部隊は至るところ奇襲および急襲の好機を捉へ目下豫定の如く猛進中なり、即ち

一、渡邊、林、淺田の各部隊は十六日夕刻欽州南方七キロ横山附近において奇襲上陸に成功せり

二、三木及び金澤部隊は魚洪江を遡航し黃屋中圩附近において奇襲上陸を敢行し夕刻早くも一部をもつて欽州に迫り主力は大寺圩南方集結す

三、納見、原田、田村の各部隊は約一ケ團の敵を擊破し防城を占領後高地北方地區を掃蕩中

四、而してその他の各部隊は引續き〇〇方面に上陸を續行中なり

欽州城完全占領

【龍門島十七日發國通】南支派遣軍報道部發表＝渡邊、林、小田の各部隊は昨夜豪雨を利して欽州に向ひ逐次包圍態勢を完了し微弱なる敵の抵抗を擊破、今十七日午前十一時西廣東省の要衝欽州城を完全に占領せり

【龍門島十七日發國通】十七日早曉渡邊、林、小田の各部隊は海軍機の適切な協力に欽州縣城各所より雪崩をうつて突入、午前十一時これを完全に占領、掃蕩了をみた

欽縣中心の敵の抗日ルート

【廣東十七日發國通】欽廉道唯一の水陸交通上の要衝欽縣を中樞とする主なる敵の抗日ルートは次の如くである

一、邕欽公路（南寧、欽縣間百五十キロ、欽縣南方の海岸沙井と欽縣間を含む）

一、合欽公路（合浦、欽縣間八十キロ）

一、防欽公路（防城、欽縣間五十キロ）本公路は更に延びて佛印國境東興に達す

一、靈欽公路（靈山、欽縣間百キロ）

なほ欽縣、北海、防城、東興間には隨時海路連絡が行はれてゐる

兩廣軍退却に忙殺

【旗艦〇〇にて十七日發國通】海軍機の偵察によればわが海陸協同部隊の奇襲上陸に對し敵は早くも動搖の色を見せ廣東、廣西兩省一帶の各要地住民に對し疎散命令を發したるもの〻如く南寧、武鳴、柳州の住民は續々北部方面に避難しつゝあり、また海岸線より奥地へ通ずる各道路は保安隊および廣西軍が躍起となり二米毎に交互に壕を掘り寸斷してわが軍の進路を阻むなど退却準備に大童の有樣である、わが軍の破竹の進擊に對しては敵は南寧方面より〇〇方面へ一個師、〇〇方面には二個師その他の雜軍を合し約四個師を前面に配置して防禦態勢を整へつゝあるもわが海の荒鷲の間斷なき爆擊下に身動きもならず猛進擊下に蹂躙さるゝを待つのみである

北海の浪高し

獨逸海軍の敷設せる水雷を爆破する英國海軍掃海艇

カナダ宣教師負傷事件 圓滿解決

【北京十七日發國通】去る十月廿八日徐州南方桃樓においてわが軍歩哨の射擊を受けカナダ人宣教師が負傷した事件は現地部隊と教會側との間に圓滿なる解決をみてゐたが、更に十六日上海駐在英國領事ジョン・アレキサンダー氏は徐州を訪問双方の事情を調査した結果遭難者に對するわが軍の措置に痛く感激し事件が全く圓滿解決を見るに旨確認した

英側、情報を蔣政權に通告
我が北海戰に反感

【廣東十七日發國通】わが今次の北海附近作戰に對し地理的に近接するフランス側出先官憲は比較的愼重なる態度をとつてゐるに反し香港を中心とする英國側は過日の潿洲島に於ける英國機不時着問題もからみ極めて露骨なる反感態度を示し自らの諜報網を利用して情報を蒐集しこれを香港にある蔣政權に通報してゐる確證ありわが關係方面を憤激せしめてゐる

人民總服役制 第二分科會

人民總服役制審議委員會幹事會總務第二分科會は十七日午後一時から國務院第一會議室に開催、主査武藤弘報處長、副主査高橋同參事官、長島治安部事務官等廿餘名出席國民指導に關する事項につき協議を重ね同四時散會した

親日南支新政權
近く樹立の機運濃化

【廣東十七日發國通】廣東治安維持會は昨年十二月成立以來堅實なる發展振りを示しすでにその傘下に佛山順德、東莞、增城、番禺の五縣を包含してゐるがこのほか廣東省内において東亞新秩序の一環をなすものに海南島、汕頭の兩地方および今次攻略をみた北海附近があり、いよいよ親日的新廣東省建設の機運が濃化してきたので近く名實備はる南支新政權が樹立されることとなつた、また廣東市には別に市政府が組織され市政に專念することゝなつたが南支における最近の政軍兩方面の飛躍的發展は沒落を急ぐ蔣政權にさらに痛烈なる一擊を加へ近く成立をみんとしてゐる新中央政權に一大威力を加へるものとして非常な期待が寄せられるに至つた

須磨情報部長 汪氏訪問

【上海十七日發國通】大陸視察のため在滬中の須磨外務省情報部長は十七日午後四時滬西の自邸に汪精衞氏を訪問當面の諸問題につき種々懇談を遂げ同夜七時加藤領事、田尻、鶴見兩書記官等とゝもに汪氏私邸に開かれた晩餐會に臨み懇談を交した

臨時國務院會議

臨時國務院會議は十七日午前十時より總理官邸で開催左の三件を附議可決した

遊興飲食稅法、地方稅法中改正の件、康德四年勅令第四百九十六號賦課徵收に關する件中改正の件

近く取引所法公布
安東取引所は解散か

特産專管制實施に伴ふ特産取引所の消失並に戰時下民間遊資吸收方策積極化等の新經濟狀態の進展に關聯して今後に於ける現在各取引所をいかに運營すべきかは各方面より注視されてゐるが政府當局では近く新事態に對應する取引所法を制定することに決し目下經濟部に於て原案作成中で來春早匆公布施行の豫定である、而して同法施行を機とし在滿取引所の一元化を圖る方針の下に現在の安東取引所はこれを解散するか、若くは滿洲取引所に合流することゝなる模樣であり、更に滿取支店を新京に設置するか又は滿取本店を新京に移轉しむるか等國内證券市場育成方策をも考慮されてをり成行きは注目されてゐる

下條總裁 きのふ來京

ノモンハン事件關係者の行賞審査資料調査の要務を帶び下條賞勳局總裁は大出理事官を帶同十七日午後五時十五分の日滿連絡機で新京西飛行場着關東軍宮脇副官先着の陸軍恩賞課小野中佐張恩賞局長等に出迎へられて宿舍ヤマトホテルに落着いたが下條總裁は謹んで語る【寫眞は飛行場着の下條總裁（右）】

長き邊りではこの度ノモンハン事件關係者を支那事變功勞者同樣に行賞あらせられることになつたので其の調査のため參りました、これから現地に赴き皇軍諸勇士其の他の勳功につき充分調査を遂げ有難き大御心に副ひ奉りたいと考へて居ります

なほ下條總裁在滿中の日程は次の通り

十八日新京神社、忠靈塔參拜、關東軍司令部、夫々訪問▼十九日午前九時新京發飛行機で海拉爾へ▼廿日阿爾山着▼廿一日滿洲里着▼廿二日同地滯在▼廿三日齊々哈爾▼廿四日哈爾濱▲廿五日同地滯在▼廿六日哈爾濱發飛行機で奉天へ、同日撫順視察▼廿七日奉天着、滿鐵本社並に鐵道總局訪問▼廿八日大連着▼廿九日滿鐵本社訪問▼卅日大連港出帆內地へ▼十二月三日午前九時東京着

毛皮皮革販賣指定業者追加

毛皮、皮革販賣は毛皮皮革配給統制規則第二條の規定により從來指定されたる一部業者にのみ限られてゐたが、康德七年三月三十一日を限り新たに左記業者を追加指定する旨十一月十六日附を以て產業部並に經濟部より佈告された

一、皮革販賣業者 滿蒙殖產株式會社、安藤洋行（同）豚皮を除く）劍崎洋行（同）關五商會（同）三浦洋行（同）鈴木商店（豚皮に限る）

二、毛皮販賣業者 亞細亞殖產株式會社、一郡商會、猪原商店、大連畜產株式會社、東蒙貿易株式會社

我若し勝たば歐洲聯邦を組織
パ駐土獨大使言明

【イスタンブール十六日發國通】本國へ召還中の駐トルコ・ドイツ大使フォンパーペン氏は十五日歸任の途イスタンブールに到着、記者團に左の如く戰爭後にはドイツは歐洲聯邦を組織する意圖ある旨重要言明を行つた

ドイツが歐洲戰爭に勝利を占めればドイツは歐洲聯邦を樹立する計畫である、英國もさきの世界大戰後歐洲聯邦を樹立する充分の暇があつたわけであるが今やドイツがかゝる計畫を樹立するべき順番である、ドイツの戰爭の目的はベルサイユ條約の悲劇を繰返さぬにある

獨、反對を表明
バルカン中立區域結成問題

【アムステルダム十六日發國通】ソ聯のバルカン進出氣勢に關し獨ソ兩國間に如何なる諒解があるかは極めて興味ある問題として注目されてゐるが、アバス通信アムステルダム支局は、オランダ政界では獨ソ接近以來ドイツはイタリーを盟主とするバルカン中立ブロックの結成に反對の態度をとつてゐると解してゐる旨左の如く報じてゐる

バルカンの中立問題に關しては獨ソ間には完全なる諒解あるものではなくむしろソ聯の壓迫によつてドイツは從來イタリーとの間に默契あつた兩國合作のバルカン・ブロック案を放棄してソ聯の東南歐進出を支持せざるを得ざるの已むなきに至つたものでドイツ新聞がバルカン・ブロック結成は結局英佛を利するものであるとして右ブロック案に極力反對の論調をみせてゐるのはその目的はむしろドイツの當惑を隱蔽せんとの意にほかならない、ドイツはクレムリン宮の御機嫌を買ふに汲々としてこの頃ではイタリーを袖にしてゐるやうだ

ソ・芬關係再惡化

【ヘルシンキ十六日發國通】フィンランド政府は十六日午前緊急閣議を召集、パーシキヴィ代表提出のソ聯、芬蘭モスクワ會談經過報告書を檢討した、折柄ソ聯紙はまたもやフィンランド官憲が氣象通報の發表を禁止した事を雜誌攻擊を加へて」と傳へられソ聯フィンランドの形勢は恰もソ聯軍のポーランド進入當時と同樣の愼重を示してゐる

獨艦、英船擊沈

【ケープタウン十七日發國通】アフリカ・シェル號は十六日ポルトガル近海に於てドイツ海軍の攻擊を受け沈沒した、同號の乘組員は救助され附近の陸地に上陸を命ぜられたが船長は捕虜として抑留された

松本總理秘書官

國務總理秘書官松本益雄氏は十七日午前八時日滿連絡機で空路郷里門司に向つた

三寒四温

せんだつての省長會議の最終日懇談會の終りに當つて、張國務總理が全省長に向つて「各位は口を開けば民生の安定、人心の把握といふけれども、その施政の眞意、實踐においてはどうも淺慮であり眞の熱誠を缺くものがあるやうに思ふ。もつと眞劍に考へ、かつまじめに努力實踐せられ度い」▲といふ意味の訓辭をあの溫容にも似ぬ程の迫力とはげしさとをもつて述べられたといふ事を傳へ聞いたが、これは單に省長諸氏に對する言とのみ聞いては相すまぬ事だらう▲指導者達は常に非常時だとか建國精神だとかいつて下僚に訓示し、國民に敎へてゐるが、もつとも非常時意識を高揚し、建國精神に徹しなければならぬのは上層者であり指導者達ではないか▲演說が惡いといふのではない、訓示も結構である▲しかしそれは指導者の實踐に基き體驗にうらづけられた信念と迫力とに滿ちたものでなくてはならぬ▲他人に說く前にまづ自ら行へ▲人民に要求する前に官吏や協和會職員自ら實踐せよ▲この頃の新聞紙の報道によると、官吏の不正瀆職が中央、地方を通じて少くないやうだ▲起訴されたり發表されたりするのは一部分で、もつと多いのではないかといふやうな推測はしないが、しかし法に觸れて處罰される者が不正者の全部だとはいへまい▲法網にはかゝらぬが、道義的には不良な者が少くないにきまつてゐる。積極的罪惡を行はぬ迄も、十分に官吏たるの責務をつくしてゐない、いはゞ祿盜人的存在が多くないと誰が保證し得るか▲今日の官吏は「神の見えざる手」に代つて全體社會を運營して行く重責を負つてゐるのだ▲昔の官吏の社會的任務は、たとへていへば、流るゝ筏の舵とりの役目だつたが、今日の官吏のそれは平水もしくは逆流を漕がねばならぬのだ▲「滅私奉公」が官吏に對して要請されること今日の如く切なるはない▲然るに實際は果してどうか▲舊態依然、功名心と利己心とを主たる動機として行動する官吏が充滿してはゐないか▲官廳間の權限爭ひと、依然として跡をたゝざる瀆職不正▲迷惑するのは國民だけだといふのは日本內地のことであつて、わが滿洲國におけるかくの如き狀況は、實は大陸日本建設の妨害者であり、東洋民族復興の敵なのだ▲然らばこれら不正不義の徒輩は惡むべし打つべし、斬るべしといふだけでよいか▲勿論「臭い物に蓋」は斷じていけない。嚴重處斷は當然であり必要である▲かつて建國間もない頃に聞いた話だが、關東州の古老に向つて「ロシア支配時代とくらべて日本の統治はどうだ？」ときいてみたところ答に曰く「ロシア人はずゐ分亂暴もしたり惡いこともしたが、それを上司に訴へると直ちに嚴重に處罰してくれた、日本人はロシア人のやうにあばれたりイジメたりはしないが、惡いことがあつて訴へてもどうもウヤムヤに終ることが多い」と暗に不滿をのべた由▲また或る縣參事官（今の副縣長）はかつて言つてた「縣民の信頼を得る一つの秘訣は、不良日系警察官を斷乎處分することだ」▲處斷處罰の嚴正は勿論必要だがこゝに強調したいのは犯罪以前の指導だ▲それだから訓示するのだといふ勿れ▲そんな對症療法的訓示や應急手當的自肅運動よりも、もつと深い根本的人生觀と生活態度とを、指導者達が先づ把握實踐して、その下僚を率いて貰ひたいのだ▲いはゞ調子な腰のフラ／＼した訓示でなしに、人間味に徹した正しい生活の見本を自ら示しつゝ先づ官僚自體を率いよ▲大衆の指導はそれからのことだ。

温古記

矢崎勘十

北京の加藤君、石原君、八木沼君等から始終御消息を聞いて居ります。月刊滿洲誌上で思出の滿洲のスク／＼伸び行く姿を知つて喜んで居ります。東亞の新秩序を口頭禪たらしめ度くない、一日も早く之を具體化した組織を、日滿支三國間にも日滿支各國內にも欲しいものと思ひます。

純日本一品料理 割烹 光樂 ふぐちり

割烹 魚よし ダイヤ街梅ヶ枝町

鯛すき ふぐ料理 國都自慢の味は先づ青柳から 食道樂 青柳 祝町二丁目

技術正確 責任出願 ●鑛業法ニ依ル正規製圖並出願手續
營業課目 鑛山測量 鑛山調査 鑛石分拆 鑛石鑑定 一般測量及製圖
新京八島通四四 電話③六四四七番 滿洲鑛業社 社長 土方龜次郎

全滿に最古の歷史を持つ專門店 メダル・バックル 七寶マーク花瓶 優勝カップ 帽章釦優勝旗 金華號

頭髮の危期
脂汗の蒸れる季節には洗髮も過度になり拔毛切毛の障害が起ります キンツルは養毛油脂と毛生薬コレステリンの滲透性に依り一切の頭髮障害を除き頭髮危期を完全に解消します
金鶴ポマード

社說　國共愈よ分裂へ

重慶に於いて國民黨の六中全會が開かれたのを契機として、國共兩黨の分裂は愈よ避け難いものとなつて來たやうである。すでに國民黨の元老派や地方駐在の將領たちからは共產黨排擊の提議が行はれたり、同樣な趣旨の通電が發せられたりしてゐる。そして支那共產黨の幹部たちは延安に在つて動かうとしないといふのであるから、分裂はもはや時日の問題であらう。

尤も、表面上に於いて國共の分裂が行はれても、共產黨としてはこれまでの間に相當に下層工作をやつて來てゐるに違ひないと考へられるのである。然らば國民黨の上層部が單なる一片の決議の結果として、黨員に對し右へ行けと命令したところで、それがどれだけ實行されるかは甚だ疑問であらう。また機を見て彼等の活動が盛り返さぬとは誰も保證出來ないのである。共產黨にしてもよし重慶からは分離しても抗日全陣營に對しての働き掛けをやめることはないであらう。抗日理論といふことになれば何としても共產黨のそれの方が徹底的である。かかる理論を以てする働き掛けは抗日意識を根强く持つ青年層、知識分子の間には大きな影響力を持つに違ひない一方共產黨を追つた後の國民黨はその全民族的抗日といふ理論に大きな空隙を生ぜざるを得なくなるであらう。

國共分裂の後に來るべきものとして注意されるのは第一には國民政府の弱體化である。これまでの國共合作時期に國民黨の勢力は大いに共產黨によつて蠶食され來つた。それだけに國民政府が種々の點に於いて共產黨の支援を得ることも多かつたのである。今やかかる關係は拂拭されようとしてゐるのである。

次には近時喧傳されてゐる西北特別區の設定である。國共分裂が表面化すれば無論ソ聯はひたすらに赤色特別區のみに對しての援助を行ふことであらう。すでに支那共產黨は支那自國の中に獨自の政府をつくつた經驗を有してゐる。當時に比べると、現下の情勢は一層有利である。第一に地理的にさう言へる。また國民政府の力が弱まつて居り、しかもその力は外に向けざるを得ないのであるから愈よ以てさうである。赤き支那の結成、そのために今日以上の好機は未だなかつたであらう。支那共產黨は斯くて統一戰線といふやうな假面の戰術を投げ棄て今後は直截にそのなさんとするところを行ふであらう。その動向に對しては嚴重に監視する必要がある。

佛印ルートへの關門完全に封鎖
南支作戰　蔣陣營に致命傷

【廣東十七日發國通】皇軍精銳部隊が大暴風雨を冒し疾風迅雷早くも欽廉道の第二抗日據點防城および〇〇の要衝を手中に收めたことは今次作戰の劈頭を飾る不朽の偉勳でこの結果敵は防城、欽州を結ぶ防欽公路をはじめ合欽、欽靈、欽各重要公路および佛印ルートへの關門を完全に封鎖されこゝに蔣政權は北海への輸血路たる欽廉道を事實上放棄するのやむなきに立至つたのみならず前線および抗戰力に及ぼす影響は實に致命傷と云ふべきである

全廣西軍配備區域に國民公約を嚴命
徹底的焦土戰術か

【廣東十七日發國通】防城及び要衝〇〇守りを失つた敵は道路破壞その他により消極的抵抗をつゞけてゐるが桂林來電によれば十六日西南行營主任の名をもつて全廣西軍配備區域に對して國民公約の嚴守が命ぜられた、右は戰區內における人的物質的一切の資源を日本軍に使用せしめざるため必要なる手段を執る權限を各地方官憲に與へたものでこれに從はざるものは即時銃殺に處せられることになつて居り廣西軍は今次作戰においても最も徹底した焦土戰術に出でんとするものの如くである

北支英軍移動　正式通告

【天津十六日發國通】英國陸軍は既報の如く軍事上の理由により北支駐屯軍の一部を殘し引揚げることに內定したが、右に對し十七日北支駐屯軍司令官ジー・イー・ローリー少將よりわが天津防衞司令官宛書狀をもつて北京を含む天津駐屯の步兵ジューラム大隊（約六百名）を全部撤退せしめ上海のザー・エス・イースト・サルエ大隊中より一個中隊（約百名）を移駐せしめその內一個小隊を北京に他の主力を天津に夫々駐屯せしめる旨正式通告し來つた、引揚げの時期は未定である

陽河開通　福地部隊成功

【石家莊十五日發國通】滏陽河の開發河に努力しつゝあるわが福地部隊は夙に邯鄲、曲周間の開發に成功したがこの程更に曲周から平鄕に至る二百餘キロの水路を開發した

陽河は一昨年京漢線作戰當時覆面部隊の名をもつて呼ばれたわが大部隊がこれを利用して南下し敵の背後を衝いて戰史に輝く大戰果をあげた水路であるがその後敗殘兵の破壞工作と水害による破壞とによつて全く荒廢に歸し河川の交通は全然杜絕の有樣となつてゐたものでこの水路開發によつて埋藏量六十億トンと稱せられる磁縣の石炭を天津へ送り出すのも近き將來なるべく棉花、小麥の出荷の上にも絕大な利便を齎すものとして地元民衆は非常に喜んでゐる水路開發と共にわが軍は數百トンの糧秣を積んで初船出をしたがこれを知つた支那民船は石炭、石油、陶磁器はじめ砂糖、マッチ等の日用品を二十數艘に積んでわが輸送船の後に續いて運航し壯觀を呈した

六中全會豫備會議

【香港十六日發國通】重慶來電によれば六中全會は十五日の豫備會議に於て蔡元培、李石曾等右派重鎭の連名提案にかゝる中國共產黨問責案を討議した、同案は

一、延安を中心とする共產黨の特別行政の撤廢、陝甘、寧邊區政府の解消
二、中國共產黨の秩序紊亂行爲に對し即時嚴重なる手段を講ずる

の二項を含み元老派はさきに龍雲、薛岳その他西南將領の共產黨反對通電に勢を得て同案通過に懸命の努力を注いだが陳誠その他蔣鼎文、朱紹良等西北將領の支持を得て反共案の實現阻止に當り兩派の論爭激烈を極めた爲め遂に十六日の正式本會議には上程を見るに至らなかつた、多分同案は朱紹良、蔣鼎文、賀國光等の連名提案の國民大會召集案と同時に十七日或は十八日の本會議に上程される模樣である

保定周邊掃蕩

【石家莊十六日發國通】十月中における保定冀南道の討伐戰における綜合戰果左の如し

交戰敵兵力三二、八五五　交戰回數二〇九、敵屍二〇九一、捕虜五三〇、捕獲馬一一八、鹵獲銃機六〇八、その他多數

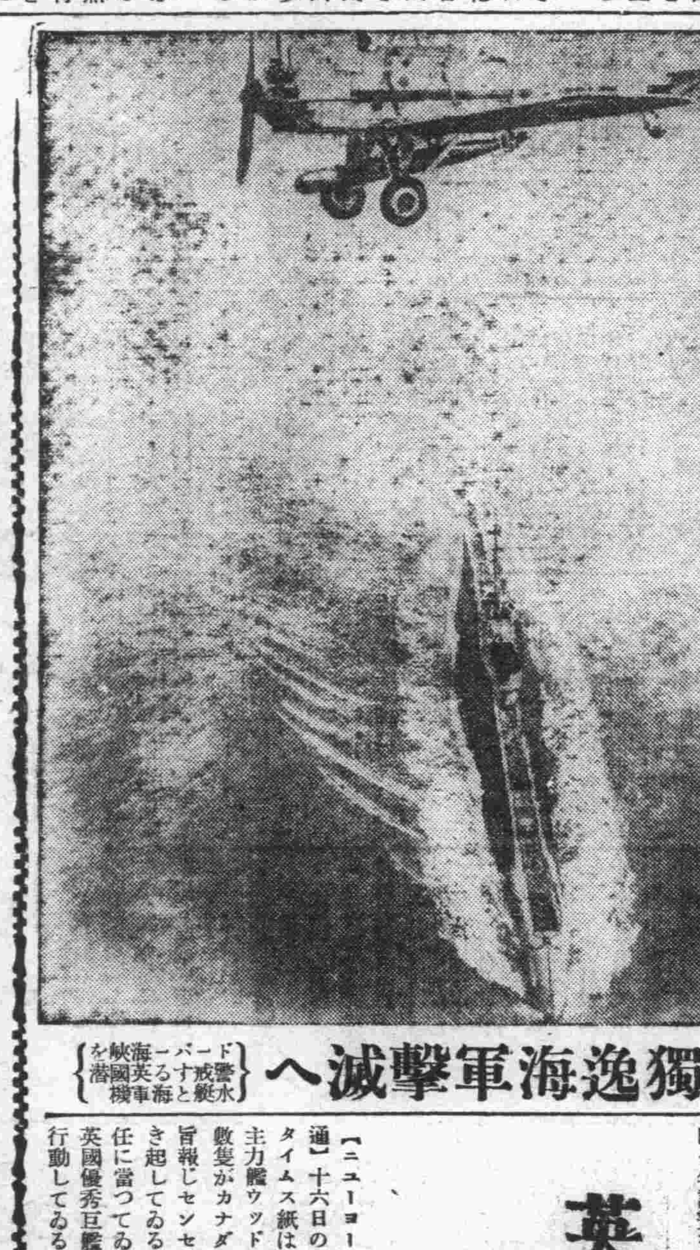

獨逸海軍擊滅へ　〔ドーバー海峽を警戒する英國水雷艇と海軍機〕

親族、相續法制定に調査機關設置
政府、愼重を期す

民事法典審議委員會を設置新興滿洲國の國情に即應し眞に民意に適合せる司法の根幹たる重要法典制定に乘り出した司法部では既に暫行民籍法、破產法、和議法等に付要綱起草に着手してゐるが、この程更に最難關と目されてゐる國民權利、義務の身分關係規定の重要法規たる親族、相續法制定に着手する事となつた、同法は人民總服役制度實施の際に於ける民籍法の根幹をなし且つ滿洲國建國の理想たる五族協和精神の法制化とも稱すべき重要法規であるので要綱起草には極めて愼密周到なる態度を以て臨んでゐる、而して親族、相續法制定に際して最も困難視されてゐる點は蒙、漢、滿系の複雜なる舊慣調査の爲めにあり、これが調査の爲めに司法部では康德六年度より四ケ年計畫を樹てその第一回調査として興安局と協力の下に去る四月より十月迄興安四省（一省で二旗）及び錦熱蒙古人に付實體調査並に身分關係の舊慣調査をなす處あつたが、尙來年度よりは漢、滿兩系につき調査をなす事となつてゐる來年度の調査方法としては國務院訓令第百三十七百三十四號により各省、縣、市、官廳、協和會、商工公會、滿鐵調査部、大同學院、建國大學、新京法政大學、興安學院等に依囑するほか該法立法目的のため一大調査機關を設置する筈であるが、かつて臺灣人慣習調査の爲め明治卅三年より四十五年までの十三ケ年計畫の下に會長後藤新平、部長岡本參太郎博士外數十名を委員とした如く右調査機關も多數の官民、有識者を網羅する大機關となるものとして期待されてゐる

東亞經濟懇談會
來月四日より開催

【東京國通】日滿支を中心とする經濟關係の融合をはかりその綜合經濟力を謳歌し東亞經濟一體化の目的をもつて各地經濟關係各部門代表者において昨年十一月成立された東亞經濟懇談會は、その後第一回懇談會開催を目指し着々準備を進めてゐたが、愈々來る十二月四日より十五日までの十二日間東京並びに大阪で開催することになつた

日本側は鄕會長及び八田嘉明氏を始めとし商工、農林兩省並びに各機關團體構成員が列席し滿支代表は各本部で夫々人選中だが滿洲國側關係代表韓經濟部大臣民間代表として丁鑑修、蒙疆關係杜運宇、蒙疆銀行副總裁寺崎秀雄氏等滿蒙支の官界財界の大物が網羅出席するものと見られ廿日頃までには出席者も決定する

尚同懇談會協議々題については十八日正午より虎の門滿鐵亞細亞食堂で農林、大藏、商工、外務、陸軍の各省及び興亞院の各關係課長參集の上決定の筈

第三次日印會商再檢討完了

【ニューデリー十六日發國通】去る十月二十六日より開催された第三次日印會商は本月十日よりいよいよ本格的交涉に入つたが日印兩國代表は十五日の會合で現行協定の再檢討を了した旨コンミュニケを發表した、今回會合においては新協定成作につき具體的協議を開始する筈

英國主力艦西大西洋に現る
獨袖珍戰艦を警戒

【ニューヨーク十六日發國通】十六日のニューヨークタイムス紙は英國の最優秀主力艦フッド、リナウン等數隻がカナダ沖合に現れた旨報じセンセイションを捲き起してゐる、北海封鎖の任に當つてゐたといはれた英國優秀巨艦が西大西洋で行動してゐるとすればその理由はドイツ袖珍戰艦が封鎖線を突破し外洋に潛んでゐるといふ噂から速度および砲擊力で右を凌ぐ優秀艦をもつて連絡と保護に當つてゐるものと解される

獨、瑞通商支拂交涉意見一致

【ベルリン十四日發國通】ドイツ、スエーデン兩國間の通商支拂交涉は十一月二日よりストックホルムにおいて開會續行されてゐるが漸く大綱において意見の一致をみたので殘る細目若干點を討議の後、正式調印をみる模樣である

ナショナル瓦斯コンロ

闇相場の對象　殘材賣買も統制
鐵鋼統制更に進む

從來鐵鋼類統制法による統制品目外に置かれてゐたゝめ闇相場の對象となつてゐた鋼材の上物に對しては既報の如くこれにも同法を適用して嚴重なる配給統制を行ふこととなつたが、他方土建工事などより生ずる殘材或は指定商以外の一般商人の手持品などについては、これが賣買に關して未だ取締規則が無いため闇相場の重大原因となり現在公定價格で百九十五圓の丸鋼が八百圓乃至九百五十圓といふ値段で取引されてゐるかゝる不當なる闇相場による賣買を根本的に是正するためにはこれら殘材、一般商人の手持品に對しても徹底的に統制を行ふ必要があり產業部ならびに日滿商事の間ではこれが實行に關し種々具體的方策を考究中であるが實際問題として一般商人の手持品を統制するといふことは並々ならぬ困難を伴ふのでこの點に就いて特に深甚なる注意が拂はれてゐる、統制の具體的方策は大要左の如き內容のものとみられる

一、指定商以外の者の鐵鋼の賣買を禁止する
一、指定商以外の一般商人の手持品は日滿商事が一應これを買上げ指定商に販賣せしめる
一、從來の一般商人の生活問題を考慮し出來得る限り指定商又は下請業者として營業を存續せしめる

北支棉の需給圓滑化
連絡部で對策

【北京十六日發國通】本年度北支棉出廻り數量が百萬ピクル以內に減少を見積られるに及んで日滿支棉業に及ぼす原棉需給問題は愈々重大性を帶びるに至つた爲め過般東京において開催された日滿支經濟協議會においても愼重なる討議が行はれたがその後興亞院華北連絡部においても現地側の實情に即應して種々對策を考究した結果いよいよ北支棉に對する劃期的成案を得たので十五日關係當業者へ通達した、本年度物動計畫に基く北支棉の對日輸出を控除した北支棉地場消費數量はせいぜい六、七十萬ピクルを期待し得ないため今後の對策は主として出廻り棉の誘導促進に重點が置かれてゐる、即ち

一、北支棉の出廻り促進策として現行の北支棉花協會の公定價格と棉花統制料を撤廢する
二、配給の合理化を圖るために消費の統制を行ひ紡績に對しては今年度より月別の割當を行ふ
三、價格の適正を期するため（イ）棉花商の棉花買付けに對して自肅的の定價を協定せしめる（ロ）棉花商の買付け數量および買付け價格は興亞院へ報告の義務を負はせもつて賣り惜みを抑制する（ハ）興亞院は棉花商が協會を通じて紡績へ棉花を納入すべき最高價格を設け隨時これを棉花商へ內示する（ニ）地方的の棉花相場が北支一般物價に比し低位にある點は民衆に影響するところ大なるものがあるので近く成立を見る物資對策委員會をもつてこれに當らしめる

以上の方針によつて現在北支棉出廻りを增大して窮迫した北支棉需給關係を緩和せんとするにあるが本年度の確定生產數量は山西省の六萬ピクルを除いては全北支生產は百四十一萬ピクルと見積られてをり今回の促進政策によつて齎らされる數量を考慮すれば現在の北支紡績は約三割强の操短となる模樣である

ヒフテキ茶房　日本橋茶房

大東港の建設に就て（下）
大東港建設局長　堀內一雄

次に此大事業の建設執行機關に關し少々申上げ度いと思ひます。本計畫及建設は滿洲國と滿鐵と共同でやります。

滿洲國は河川の浚渫に依る航路の維持、都邑の建設、工業用水の施設を主とし、滿鐵は鐵道の敷設並に埠頭の築設を擔任致します。そして此兩者合作の大東港建設總署なる役所を設けて本事業の圓滿無碍なる完成を期して居るのであります。豫算は既に御承知と存じますが總額一億一千四百萬圓其內譯は滿洲國側は

一、局費　約七百萬圓
一、都邑建設事業費　三千萬圓
一、水道事業費　約一千四百萬圓
一、航路建設費　二千七百萬圓
計　七千八百萬圓

滿鐵側
一、埠頭建設費　二千五百萬圓
一、鐵道建設費　一千百五十萬圓
計　三千六百五十萬圓

總計　一億一千四百六十萬圓

であります。これを第一期四年間に七千百二十萬圓、第二期四年間に四千三百四十萬圓となつて居ります。

□　□

次に大安東の將來に對する私の見通しを申上げ度いと存じます

1、安東の地は昔から通過される方は澤山ありましたが下車した人は極めて少い實狀でありますが最近は非常に澤山の方々が下車されます。そして大東港附近を視察した人は必ずや其優秀を口を極めて賞讚されます。鮎川滿業總裁も三度來安されました。そして曰く見れば見る程良い處だと。最近來安時には結論として「安東は種々の意味で世界第一である自分が滿洲の目的を達成する地は安東である。そして自分の事業を將來に殘す地は安東である。自分は安東に於て永久に生きるのである」と述べられました。そして三道浪頭の地に一千萬坪の用地を約束されました。

2、大東港を含む大安東の工業立地としての優秀點は前述の如くであります是れを日本及朝鮮の例に見るならば將來三十年後に於て豫想される使用電力八十萬キロワットとして年額十億圓の工業生產が豫想されます。現に滿洲重工業會社は約十億の資本を投じ年產五億の生產を計畫して居ります。

3、港としての安東は亦極めて洋々たる將來を持つて居ります。現在の計劃は二百萬屯でありますが河口港の特徵として物揚は何程でも延ばす事が出來ます。現在の地域內でも接岸線約二萬米に及び一米當り年五百屯として一千萬屯の荷役が出來る見込です。皆樣も御承知の如く獨乙の「ハンブルグ」の港は「エルベ」河の河口より上流五十粁の畑地に設計して掘土して造つたのでありますが現在五萬噸級の船が出入出來ることを思へば當港の如き必要さへあるならば河底の浚渫に依り相當大型の船の出入も可能となることは想像に難くありません。更に目下當事者間に於て將來ドック式を併用することを研究して居りますがこれが實現すれば船型も大きくなり荷揚力も益々擴大されることゝ思ひます。只ドック式にしたる場合多少の凍結を恐れて居りますが、夫れとても一ケ月內外と見られ充分です。殊に將來ダムの完成の際に於ては水溫の上昇を來たすとのことであり更に工場の增加は氣溫の上昇を來たしますのでこの心配は無くなると思ひます。從て將來は斯くすることとあるべきを豫想してドック構築の豫定地は綠地帶として當分保留することに致して居ります。將來大安東の人口は少くも二百萬となると存じます即ち現安東市附近が約五十萬、三道浪頭附近が約九十萬、大東港附近が五十萬、其他が二十萬となる時機は二—三十年以內に來るものと考へ諸施設を致して居ります。

最後に申上げます。大安東に就て申上げ度いことは山程有りますが時間の關係上以上で終りますが、昔より云ふ如く「百聞は一見に若かず」です。現に當地視察者は常に此古諺を以て一見後は必ず大東港の禮讚者となつて居ります。企業家其他心ある方は是非一度安東に下車して實況を御視察になつて戴きたいと存じます

獨側の態度を痛烈に非難！
英藏相戰況報告

【ロンドン十六日發國通】サイモン藏相は十六日下院で病床に在るチェムバレン首相に代つて戰況報告を行つたが、その際ベルギー、オランダ兩國の和平提議に言及獨側の態度を非難し左の如く述べた

十一月八日のナチス記念式席上ヒトラー總統は英佛兩國の政策を非難し且つドイツ側ではベルギー、オランダ兩國元首の和平提議に對する英佛の回答を拒絕なりと宣傳してゐるが、これは決してドイツ側の回答が平和にして滿足すべき問題の解決に門戶を開くであらうと推定せしめる理由にはならない、獨軍大部隊がベルギー、オランダ國境に集結せる現狀ならびにドイツ諸新聞の傍若無人の脅迫的言辭はドイツ軍の侵入企圖を豫告する餘りにも明白な前觸れである從つて各國がドイツ側の表せる平和的聲明を額面通り受取らうとしないのも決して驚くには當らない

米八千噸級巡洋艦建造
長官代理言明

【ワシントン十五日發國通】エヂソン海軍長官代理は十五日新聞記者團との會見においてドイツ袖珍戰艦が大西洋を橫行してゐる事實に鑑み新造すべき二巡洋艦の設計を變更するを必要とする旨左の如く言明した

米國は近くドイツ袖珍戰艦より優秀なる巡洋艦を二隻建造する意向で、目下これの設計を進めてゐるが、噸數は共に八千噸となるべく且これは現在如何なる國によつて建造されたものより優秀且强力なるものと信ずる

國防皇軍慰恤獻金品（本社取扱）

一金五萬九千三百卅九圓五十三錢（關東軍司令部へ）
一慰問袋千三百九十五個（同）
一金七十四圓三十五錢軍用家畜慰問金（同）
一金三百圓也（國防館基金へ）
一金五千八百十三圓六十八錢（駐滿海軍部へ）
累計六万五千五百廿七圓五十六錢
……十一月十五日迄の分……

商況　十七日後場

各地株式市況

●大連株式（短期）

銘柄	寄付	大引
五品	二七七〇	二七八〇
大新	八一七〇	八一八〇
新東	一五四〇〇	一五四三〇
滿業	八三三〇	八三三〇
鐘紡	一八五〇〇	一八四五〇
同新	一三四三〇	一三五八〇
滿鐵	—	—
豆新	三三一〇	一四七〇
土木	三三一〇	三一九〇

●奉天株式（短期）

銘柄	寄付	大引
新東	一五四五〇	一五四七〇
滿業	八四〇〇	八三七〇
大新	八一八〇	八一七〇
鐘紡	一八六九〇	一八四〇〇
同新	一三四〇	一三一〇〇
滿鐵	—	七三九〇

手形交換高（十七日）　八七枚　四、三九一、四四五、四六錢

新裝開店
最高級喫茶殿堂・異国情緒
音楽とビール・甘き味覚・夢感傷
茶寮エホー
吉野町銀座新道

御挨拶
謹啓お寒き折柄皆樣御健勝の御事こ慶賀の至に存じ上ます今般種々店內改裝の處本日落成開店の運こなりました事は偏に皆樣の御支援の賜こ深く感謝致します
尙何卒今後共宣敷く御引立こ御指導の程伏して御願ひ申上ます
店主敬白
各位

鍬の戰士に贈る 花嫁養成永久策
學校組合直營開拓女塾開設

【東京國通】大陸の花嫁養成計畫が拓務省と滿拓公社によつて本格的に進められてゐる、滿蒙の新天地に默々と開拓の鍬を打振ふ數萬の建設戰士は續々結婚適齡期を迎へてゐるがこれに對する多數の花嫁送出はその場に臨んでの對策では到底成し得るものでなく早くより現地適應の教育方針のもとに養成する必要があるので在滿日本學校組合(大使館教務部所管)直營の開拓女塾を現地數ヶ所に設置拓務省において毎年一定數の女子青年を募集して開拓女塾に送出するもので費用は日滿兩國政府にて渡航費生活費その他一切を補助するものである

右女塾の入學資格は義務教育終了者にて滿十七才以上廿五才未滿の女子未婚者とされ修業年限は一ヶ年、在學中は開拓地において最も必要とする、共同精神の涵養、農業知識の修得に重點を置き修身、普通學、家事、家庭常識、醫學、滿洲語、裁縫、體操を修得、開拓地向家內手工業(ホームスパン、編物、鄕土藝術品その他)農耕農產加工などを實習し卒業すれば在滿各機關の斡旋で開拓團員の下に嫁ぐもので若しその際適當なる配偶者のない場合は更に若干期間寮姉その他適當な名目の下に在塾出來るやうになつてゐる

右計畫は差當り第六次以降の入植開拓團青年を對象として第一年(十六年)に女塾五ヶ所四百名、第二年十五ヶ所千二百名、第三年三十ヶ所二千四百名、第四年五十ヶ所四千名を送出すこととし義勇軍青少年が結婚適齡期を迎へる頃には大量の花嫁候補を擁して些かもあわてることのないやうに女塾を擴充する計畫で拓務省においても既に昭和十六年度豫算にこれが經費を計上した

土建業統制必至
"官民呼應する新方式成る

滿洲建設の進展に伴ふ滿洲土建界は未曾有の繁忙裡に近く結氷期を迎へ各地とも明春を待機する姿勢に入つたが、逐年激增する全滿土建業務の圓滑なる進展を期すためには今後豫想される資材配給難、勞力需給調整難等に對處して土建業界の統制は必至と見られ、資材機器、勞力、技術、食糧、金融等の圓滿なる適正配合運營による滿洲建設實行部面の活潑なる機能發揮が要望されてをり政府に於ても此の趨勢に應じ近く土建委員會を設置本格的統制要項の研究に乘出すこととなつたが、業者側においても土建協會を中心とする土建業界統制機運濃化し土建協會を改組強化し政府における統制法の公布と相俟つて全滿土建界の刷新ならびに建設業務の促進に資せしめんとしてをり、遲くも明年二月迄にはこれが實現を見るべしと豫想されてゐる、統制方法は設計施工の一元的統制或は請負業者の統制等があるが、急激なる變革によつて却つて土建界を混亂せしめることを慮り先づ土建協會の改組を行つた後、右協會をして指導統制の任に當らしめると共に業者共通の資材、機器、勞力、金融技術、食糧等の業務の統一を行はしめる方法によるべくその骨子は左の如きものと見られる

一、請負業の許可制度
一、請負方法の統制
一、請負書式取扱統一
一、機械及器材の統制(手持遊休施設を他に援用せしむるため)
一、勞力及使役統制
一、資材工具の配給統制(工事進行上における統制配給品外の價格調整並に需給調整)
一、勞働者食糧の配給統制
一、技術員技工の統制配分
一、工事資金の統制

お醫者さん 認可試驗施行

民生部保健司では第三回醫師、第二回齒科醫藥劑師の認可試驗を廿六、七、八の三日間新京、哈爾濱兩市で執行するが受驗者は醫師百七十六名、齒科六十一名、藥劑師七十六名である

厚生運動の權威古田氏講演

中央社會事業聯合會並びに協和會中央本部では更生運動の權威者大阪市ヨハネ學園々長古田誠一郎氏の渡滿を機に廿三日午後四時から中銀倶樂部に於て「靑少年婦人の更生運動」についての懇談會を開催、ドイツナチス靑少年團の組織運動を中心に種々懇談する

駐日墨公使鮮滿支視察

【釜山國通】去る四月着任した駐日メキシコ公使プロモウリヤ・ミツシエル氏夫妻は約一ヶ月に亘り鮮滿支視察のため十七日朝入港の關釜連絡船で釜山上陸同七時五分發あかつきで京城に向つたが一泊の上渡滿奉天新京、大連各地を觀察後、北支に赴き更に上海に廻り長崎經由歸任の豫定

滿鐵直營ホテルもサービス改善
明るい大陸の旅目指す

大陸の旅を明るく娛しくさせるために滿鮮の脚を預る滿鐵では旅情を慰めるため國內外地を通じて直營してゐるヤマト、鐵道、溫泉等各ホテルを始め十五に餘る旅館の經營を統一合理化に着手しまづ十二月一日から「旅館取扱手續き」を新設することになつた、これにより今まで各旅館によつて區々だつたサーヴイス經營が一元化され宿泊料その他を統一すると共に諸物價高に巧みに對應する豫定であるがその中で特に從來と異つた點は

△和洋室とも室料制
△大連ヤマトホテル賓金臺別館、星ケ浦ヤマトホテルを除き長期割引を廢止
△米式宿泊料(食事付のもの)の算定(三食を通じ約一圓低廉)を設ける
△シーズン制だつた星ケ浦その他の普通別莊料を月額にし長期割引制を採用
△定食を二種類とす

などであるが、各地直營ホテル等では來る廿一日の訓練旬間も控へてこの新機構を活用すべくそれぞれ座談會等を開いてサーヴイス向上に萬全を期してゐる

滿系警官初任給をさらに引上げる
素質向上に大奮發

滿人警察官の素質向上に伴ふ給與の改善は文化國策に即應する行政警察の重要化と共に一層問題となり治安部警務司でも去る十月總花的增俸を行ひ初任給十八圓を二十圓に引上げ人的要素の向上を期したが新年度はさらにこれを三十圓に十圓方の大巾引上げを行ふことになり、その採用、養成方針にも左の如き大改革をなすことになつた

從來定期的に一萬四千名の養成員を採用してゐたのを缺員ある每に補充する建前に改め採用に當つても中等學校卒業程度を標準とし、養成學校に於ては新設の經濟警察その他行政方面に重點を置き國民の指導的警察官の養成に努める

なほ此の給與改善のため一萬五千名の老朽警察官が淘汰されるが解職者に對しては轉職斡旋、手當の增額等より生活保證に萬全の方途を講ずることになつてゐる

高等官一同で醵金
旱害地義捐金

【東京國通】さきに新米の出廻り促進のため下士官兵に歸鄕を許して溫かい親心を見せた陸軍では今度は旱害地方出身の遺家族に對し高等官一同が義捐金を醵出する事となり、去る二日以來これを取纏めてゐたがこの程二十萬四千八百餘圓集つたので十五、六日頃旱害方面へ送達する事になつた、これは今回旱害を蒙つた中國、近畿の一部(滋賀京都)四國北部(德島、香川、愛媛)九州(福岡佐賀、長崎、熊本)南鮮地方出身の陸軍の現役又は應召中の軍人遺族、今次事變に於ける傷痍軍人並にその家族に對しその生活と罹災とに應じ各地方長官を通じて配分されるが支那を除く內地、朝鮮、滿洲臺灣にある、全陸軍高等官(文官をも含む)一同は率先して金銀を醵出、畏くも秩父宮殿下を始め奉り軍籍にあらせられる各皇族方にも振つて義擧に加はらせられた由で陸軍當局は感激してゐる

蒐貨不良の原因は 二重檢査制度
小麥統制善處要望さる

大豆をはじめ主要糧穀、小麥の統制が十一月一日を期し實施されたところ何れも蒐貨成績が芳しからず、當局は對策に腐心しつゝあるが、小麥出廻り不圓滑については

一、交易所檢査と國營檢査の二重の檢査に依る煩雜
一、檢査規格の不統一
一、國營檢査に搬入されず統制をくゞり地方別プロツク內工場に直接搬入され磨坊等への逃避が多い

等のためと見られ、例年に比しても頗る蒐貨不良である第一の問題については制度上檢査規格その他に關し考慮の餘地ありと見る向多く、第二の問題については交易所より驛迄運び工場へ運ぶよりも交易所より直接工場に運ぶのが運搬手數費用から云つても實際に經濟的であり、便宜であるため統制實施を知り乍らこれを行ふ向きが多く、統制法の急速なる實施と蒐貨制度に對する何等かの對策が講じられるやう要望されてゐる

橋一つで……この悲喜劇?
歡樂稅を繞る安東、新義州

◇…有爲轉變は世の習ひと言ふ、今日の喜びはいつ禍に轉じぬとも限らないのが人の世の姿である、問題の新遊興飮食稅の創設を繞つて轉變の世相を描き出してゐる一挿話がある、それは朝鮮と滿洲の境、唄で知られた鴨綠江を挾んで相對峙する國境の街安東と新義州でのこと

◇…滿洲建國前に於て灘の銘酒四斗樽一丁について新義州で七十五圓が安東にあつては輸出の戾り稅によつて五十五圓、同一の品で値の安いものに飛びつくのは人情の常である、當時新義州の上戶黨をしてどんなにか羨望させたことであらう、それが滿洲國成るやがらりと轉換して安東は一躍百十五圓、新義州は依然元の七十五圓となつた、たつた河一つを距てゝの悲喜劇である。再び舞台は轉じて支那事變勃發に事變稅の登場となり新義州にあつては藝妓の花代二割、酒肴料一割の課稅、安東は花代一割酒肴料無稅、遊客の足鴨綠江を渡つてどつと安東の街に流れ込んだと想像されるが、ともあれ新義州の花街業者は對岸の王道樂土の情景垂涎おく能はぬものがあつたことであらう

◇…だが神の惡戲?いや人の世の鐵則は安東の花街業者にいつまでも王道樂土我が世の春を謳歌せしめることを許さなかつた、そして今や問題の新稅は創設されやうとする、藝妓にあつて花代附加稅共五割、酒肴料二割の賦課は大きい、鴨綠江の橋を自動車で飛ばしても優に車代は浮び上る

◇…施行の曉橋を渡る遊客の足はとたんに廻れ右、夕に新義州へ朝に安東へと變つて行く事は火を睹るよりもあきらかだ、安東花街總業者にとつては文字通り死活問題その土壇場に立つものである、悠久千年變らぬ流れにかけられた國境の二つの街を繋ぐ橋梁一つを距てかうも變るものか、轉變の世相を如實に描くまゝならぬ國境故の悲喜劇ではある

花柳業者諸君へ (にくまれ者)

遊興稅でゴタゴタしてゐる樣だが良い圖でない、業者の死活問題と云ふが猶太人ならさう云つてよからう、現下の日本臣民には邦家の死活をヨソにして我田引水をキメ込む程罪惡はない、まさか稅が上つたとて路頭に迷ふほどの諸君ではあるまい、山梨某の言とやら紙上で見たが憂國の言として何等咎むる所はない、時に業者たるの立場を離れて大局からも考へて見るがよい花柳界の旺盛なる亂舞ぶりは時局柄時にニガニガしく萬感の甚である、吾々は亂舞させる業者よりは亂舞する非國民への鐵槌を必要なりと考へてゐる、時に我を離れて眞に國家的見地に立つた場合恐らく同感禁ぜざるものがあらうと思ふ

短距離は歩いて
バスの輸送力問題

村川 話題を變へて見たいと思ひます。冬は從來日本人は引込み勝で困る出來るだけ外に出て新しい空氣にあたらなければならないといふことを唱導してをる譯ですけれど御婦人の方からさうすることについての不便なり御希望なりについて御伺ひしたいと思ひます。市民の足、交通機關に就てバス會社の方から……。

關口 私の方が一寸先手を打つて、このバスの問題では皆さんに隨分御苦情があることでせうと思ひます。殊に冬に於ては夏のやうに馬車、洋車も充分利用出來ないと思ひますが、さうすると益々重荷がバスに掛つてくる。ところがそのバスの方は冬になると機關の方の關係に影響しまして、どうしても冬の方が故障率が多い。斯ういふことになつて參ります。それに皆さん方が重たいものを持つたり着たりせられましてバスの座席を澤山とるといふ關係から三十人乘れたものは二十八人、五、六十人乘れたものも冬になると無理になる。少ない車で有効に動かすのにはどうしても折返しの回數を多くしなければならないが、地面が滑るのでさういふわけにはゆかない。澤山の容積を持つて居るから乘り降りが困難になるため、停留所で夏普通の時には一、二、三分でもつて濟ませるものが五分、十分かゝる。折返しの回數が非常に減少するといふことになつて參りまして益々もつて冬になると條件が惡くなる。

そこで冬期に備へて多くの車の補充の計畫をたてる。去年は御承知の大型バス「芋虫」の愛稱を戴いた大型のバスを去年は仕入れたのであります。それでも未だ隨分お困りになつたやうですから冬期を控へて五十輛の新車補充計畫を樹てゝ其計畫のもとに漸く七輛といふことになつたのでありますそれでも殘りの四十三輛といふものは到底見込が樹たない。かういふ狀況になつて來た譯であります。それでその外に大型の色々な工夫をした譯なんですね。例へば箱だけあつて牽引車でもつて、つないで引張るとか、現在は新しく作ることが出來ないから何んとか他に使つて居るものを外づして買ふとか萬全の交渉をしたんですけれどどうしても巧くゆかない。そこで皆さん方のお智慧を早速拜借致すのでありますけれど結局ある車で我慢して戴く、我々は努力しないのではないのですけれど、この車の能率を低下させず、そして現在保有の數量を充分利用して、萬全の努力は致しますが、たゞもつて居る車はこれ切りといふことになる結果、そこでどういふ風にして利用していくかといふことに就てですを願ふ、逆に云へば會社はお金持の金を出して營利事業をやつてゐる譯ぢやあない、皆さんの車といふことになるのですがその車を如何にして皆さんに利用して戴くかといふことについて我々の側から御相談申上げなければならない譯であります。冬期をどういふ風にして輸送力を確保するかと色々研究し監督の方面とも打合せを致しまして結局市民各位に御相談申上げてやつてゆかうといふことを考へて居る譯でありますそれで色々とそれについて方法があるだらうと思ひまして殊に通勤者になつて來ますが、それら通勤市民が一番お困りだらうと思ふ。然らばどうしたらよいか。それから皆さん方のお家族で非常に御關係の深いのは小學校、女學校の生徒達の通學ですがさういふ風に通學といふものをどうするか、斯ういふ問題は結局のところも皆さん方が考へて行ふといふことに御相談申上げて、我々がどうぢやないか行き方がいゝと、それで今その計畫を樹て、居る譯です。石炭節約といふことに伴つてガソリンに結びつけることが必要ぢやあないかと思ひます。それはどうかといふと「余り歩かん過ぎるんぢやあないか」バス會社の私が皆さんに歩いて下さいといふのも隨分可笑しな話ですけれど、もつと歩いて下さるといふことになるとバスの利用率が非常によくなる。それに余り近距離に交通機關を利用されるといふことは保健上からいつても非常に考へ物ぢやあないかと思ひます。

▼市公署衛生處長村川五郎氏
▼市立醫院々長山口清治氏
▼滿鐵新京保養院長佐々虎雄氏
▼滿洲瓦斯新京支店營業係主任加藤大吉氏
▼滿洲電業庶務係長伊藤顯敏氏
▼同營業係小山內繁氏
▼新京交通會社庶務係關口英太郎氏
▼生活必需品會社調査課長石墨直男氏
▼日滿商事燃燒指導班主事堀亮三氏
▼友の會同人 永谷晴子さん 末吉照子さん 森澤幸枝さん 長岡輝子さん 浮海高子さん 山中美代子さん 中田ヤエ子さん
▲本社 城島社長、門脇記者

どのカメラにも
さくらフヰルム
國產の第一級品

家畜調整法

家畜の資源を確保しその需給關係を調整するため制定された家畜調整法は六日の國務院會議を通過し參議府會議の諮詢を經御裁可を仰ぎ十六日勅令をもつて左の如く公布された

家畜調整法

第一條 本法に於て家畜と稱するは馬、牛、騾、驢、駱駝及綿羊を謂ふ

第二條 主管部大臣は家畜の資源を確保し其の需給關係を調整する爲め家畜の移動、配給、輸出入又は屠宰に關し必要なる命令を發し又は處分を爲すことを得

第三條 主管部大臣は前條の命令又は處分に關係ある事項に付報告を徵し又は帳簿其の他の物件の檢査を爲すことを得

第四條 主管部大臣は本法に定むる職權の一部を省長又は新京特別市長に委任することを得

第五條 本法に於て主管部大臣とは治安部大臣、產業部大臣又は經濟部大臣を謂ふ

第六條 第二條の規定に依る命令若は處分又は其の命令に基きて爲す處分に違反したる者は六月以下の徒刑又は五千圓以下の罰金に處す

第七條 第三條の規定により命ぜられたる報告を爲さず又は虛僞の報告を爲したる者は三百圓以下の罰金又は科料に處す

第八條 前二條の規定の適用に付ては康德五年勅令第二百二十五號行政法規の罰則適用に關する件による

經濟部佈告

商工公會法施行規則第五條の規定により左の六商工公會の設立認可年月日、名稱、地區事務所所在地並に役員が十六日經濟部から佈告された

平泉、開魯、綏棚、通河、博克圖、湯原

田中巴之助翁逝去

【東京國通】日蓮宗研究の權威國柱會名譽總裁智學田中巴之助翁は昨年四月江戶川區一之江町の國柱會において腦溢血のため卒倒しその後同所に療養中であつたが十七日午前一時十分遂に逝去した、享年七十九

偶語

(2)安つぽいカフエーと小料理屋、料理店を除けば新京を象徵するものが無くなるなどと云つた噂話は、建設途上の國都を指導すべき地位にある人々の恥となすべきことではないか▼それぱかりではない、新京にたつた一つの圖書館の內容の貧弱さは相當問題となつてゐる▼市內に幾つかの書籍店があるがそれを覗いて見ると、誰しもが新京なるもの丶文化の如何に低級貧弱であるかを思ひ半ばし得るであらう▼書籍店の貧弱は書籍に對しての要求がないからだ店頭に並べられたものは低級な新刊雜誌に所謂赤本の類▼書棚に仰々しく詰め込まれたものは、その全部といつてよい程返品もの、贋價もの、內地か大連に本店を持つものゝ賣れ殘りもの▼然もそれを定價以上で押しつけてゐるのである、呆れ返らざらんとすれども豈得べけんやである▼さういふ書籍店や圖書館で我慢が出來てゐる間新京の文度はカフエー、小料理屋で代表されてゐるといはれても是非のないことだ▼しかし王道文化の首都として永くかくあることは許さるべきことでなく、寧ろこの狀態を恥ぢねばならぬ筈と思ふ

宇津救命丸(うづきめいぐわん)

躍進日本の子育て藥

強い子供に明るい日本

子供達こそ時代の希望(ホープ)です!弱い子供が居ないやう丈夫に元氣に育てませう

それこそ銃後の母の矜持高き義務です!

こんな場合にお與へ下さい良く効きます

カンムシケの時、カゼを引いてネツのある時、咳がヒドイ時、便の具合が惡く、靑便や粘液便の出る時、ムズカリ、夜泣きする時、ヒキツケやチエネツの出た時などに……副作用がなく、のみよい銀粒です!弱い兒には持藥としてお與へ下さい。

爽々しい銀粒に丸藥改裝

二十錢より十圓まで・藥店にあり

總代理店 東京・大阪 株式會社 玉置商店

交通冬の陣を打診する
事故の防止は市民自らの手で
"步け運動"も慫慂

輸送機關の不足による通學通勤の問題を始め道路凍結に伴ふ顚倒防止や除雪撒砂の準備まで多の交通陣の多難を思へば脚も重くなり低溫生活と體位向上に步調を合せて步行奬勵のかけ聲が各方面から揚げられて來るのも無理はない、歲晩の繁忙に引きつゞいて嚴冬期を迎へる國都の脚はどうなるか、交通冬の陣を關係當局に打診すればいづれも次のやうに心强い待機ぶりだ、

まづ市公署淸掃股では六萬一千圓の豫算で除雪用ラッセル式トラックと常備一千人の人夫のほかに馬車、トラック二百臺と六千人の人夫をいつでも動員出來るように準備を完了したほか、撒砂專用のトラック四臺と川砂トラック百輛分を用意して萬全を期してゐるが

車道はともかく步道側溝は居住者各自に除雪と淸掃の義務があります、ただ、さうした規則上からばかりでなく協和精神を發揮して市民が協力してくれゝばそれだけ市民の負擔も輕くなるわけだから各自の軒下ぐらゐは是非市民の手でやつて頂きたい

と危險防止の協力を希望してゐた

× ×

次に首都警察廳交通股と交通協會では

治警罪で處分される八十パーセントは實に交通違反といふ有樣で、國都の交通訓練は甚だ寒心に堪へぬものがある、馬車も洋車も更に徹底させる必要があるが、何分手不足と言語の關係で思ふやうにならない、然し歲末警戒は勿論事故が激增する多期間は臨時に交通巡警を增員し、一般に訓練と交通道德の向上を圖り出來るだけ事故を防止するつもりでゐる、なほまだ具體化してゐないが協和會、交通部から話があれば步行奬勵の運動にも一役買ひたいと考へてゐる

とこれも市民の良心を求めてゐる

× ×

最後に國都の脚の大元締交通會社を訪ねるとこゝでも「何としても市民に迷惑をかけぬやうに目下多期輸送力の充實計畫に首腦部一同頭をひねつてゐます」と張り切つて語つた

現在所有のバスは百八十臺で百三十臺が運行してゐますが、統制その他の關係でこの多一杯は絶對に新車がはいらないことになりました、從つて當分故障破損の防止に全力を注ぎこれだけの車を最も有效に使ふほかありません、多は乘客も增加すれば着衣も厚くなつて收容力も足りなくなる上に乘降不便で折返し運轉の時間も永くなる等のことから一體に輸送力が減るわけです。併し物的資材はどうも出來ぬとすれば人的資源を充實して之に對處する覺悟で、現在五十名ゐる日系監督員を倍加し乘務員の訓練を徹底する外、遊覽バスも臨時に動員し是非ともこの多は配車を圓滑にしたいと考へてゐます。步行運動については自動車屋が步いて下さいといふのも變なわけですから當方では別に關興しませんが、何分右のやうな狀態故交通部、協和會が主となつて市民の立場からやつて戴ければこちらは本當に助かるわけです。急用の人や老人子供を先にして出來るだけ步くといふことは保健上からも公衆道德からも非常に良い事でせう。

▽▽歐洲便り△△ 北海に活躍したドイツユーボートの乘組員が伯林へ凱旋して來た、ヒトラー少女團がこの海の勇士に對し花束を贈り歡迎をしてゐる

職業婦人の體格と就職後の變動
◇…職業指導の基礎

職業婦人の體格に關し權威者から發表されたところによれば昭和十一年、東海道地方出身の職業婦人大學見習看護婦、バス車掌は身長は女學生と同じだが他は大體看護婦と同程度のよい體格の持主であることがわかつた、つまり看護婦のやうな活動力を必要とする職業には、最初から比較的頑丈な者が集まり、女店員は採用當時姿の惡い者が淘汰されてしまふためで、すべて職業の要求する人間が自然に集る結果になつてゐるといふ、ところが就職後の一年に、先づ形態的に比較的よい發育をみたものは看護婦と紡績女工で、反對に缺陷を來したものは女店員と女學生、製陶女工にバス車掌であつた。

× ×

では何故前二者の發育がよかつたかといふと、元來育ちの頑健な素質を持つてゐたからもあるが、就職後寄宿生活に入つた爲めにその環境が規則的なため比較的よかつたのであり、後者の缺陷は反對にその各自の家庭の經濟的條件に左右されて衣食住は勿論職業の疲勞をいやす暇も少くその上元來細長型の蒲柳質だつたからといへる。その他立業の方が坐業より健康的であり、固定した姿勢で仕事を强ひられる職業の影響は最も惡いこと、職場の汚染した空氣の中で働くのは非衞生的である等の諸點が明瞭にされた。ただ女店員を除いて一般に筋力は就職後殆ど增してゐる、つまり職業別に既に體格體力の相違があり、これに職業の作用が加はつて初めて職業の影響を認め得ると、從つて職業指導に於ては醫學的、心理的に適所適材主義によるべきである。

黄ばんだ毛糸
元通りに直すには

以前の洗濯法が惡かつたために硬くなつた毛糸や甚しく黄色になつた毛糸は普通の洗濯法では元通りになりません、これは主として石鹼氣が毛糸に殘つてゐたためですから石鹼氣を拔くために暫くの間醋酸液（溫湯二升につき醋酸盃一杯程度溶解）に浸して置き、輕くつまみ洗ひをして石鹼氣を壓し出します、次に更に一、二回溫湯注ぎを行つて石鹼分を十分取つておきます、かうすれば石鹼氣が拔けるために餘程手觸りが軟かになつて來ますが、尙黄色が殘るならばその場合には更に漂白の必要があります

毛類の 漂白には漂白粉を使用することは出來ませんので、初め過硼酸曹達溫液（盥三分の一に對し過硼酸曹達茶匙三四杯程度）に三十分ばかり浸して後一應水洗ひして、さらに蓚酸か酸性亞硫酸曹達冷液（盥三分の一冷水に對し、蓚酸ならば茶匙三、四杯、酸性亞硫酸曹達ならば盃二杯程度）に浸して漂白します

これで 白くすることが出來ますが、尙硬くなつて直らない場合もありませう、これは再製毛糸か或は强撚りの毛糸に屢々見掛けることであります、一般に毛系類は洗濯や漂白の後に湯伸をするとふやけて手觸りが軟かくなつてくるものです、漂白する時に分量が多くなつたりすると毛糸が弱りますから、分量はなるべく加減して下さい。

毛メリヤス 洗ひ方は

メリヤスもスフ混紡なのでした、純毛物が貴重になつて來ました、純毛物の洗濯には始めから終ひまで微溫湯を用ひることで、普通は良質のマルセル石鹼で洗へばいゝのですが、上等なシャツなどはアンモニヤ水又は硼砂末の溶液で洗つて下さい、微溫湯五升の中に硼砂末茶呑茶碗に一杯位入れてよく溶かして使用するのです、なほメリヤスは熱湯でも水でも地質が縮まりますから必ず微溫湯を用ひ、乾かす場合にも胴や袖の縮まらぬやう注意しないといけません

美容
"眼鏡"の"なやみ"
然しかうすれば救はれます

眼鏡をかけるとどうしても女らしいやさしみが薄くなつたり、折角の美しい瞳をカバーしてしまふので、魅力が二割方は損をしませう、そのために、お眼が惡くても無理してかけずにおいでの方をよく見かけますが、眼の衞生から考へると面白くないことです

眼を惡くしないことが第一ですがお化粧で或程度までやさしさを補ひ、理智的な美しさを出すことが出來るのですから、不自由を忍んで、眼鏡を回避するには當らないのです

眉は眼鏡の緣と鬭を競合ふやうでなく、形をとゝのへる位の氣持で、濃くしない方がよいのです、眉墨も眞黒でなくて、ブリユーブラックかブラウンを使ひますと、やさしくなります

頰紅口紅はなるべく明るい色にし特に口紅ははつきりつけた方が中心が口許に來ますので、眼鏡がきつく見えません

瞼の上にコールド・クリームを淡くひいておきますと、やはらかいかげが出來るので、眼を大きく見せ、やさしい感じがします、下手なアイシャドオをつけるよりコールドの方が自然に行きます

髮は、額に前髮を垂らすのは禁物、少し位額が廣くても、眼鏡の線で短縮して見せますから、なるべく生え際をくつきり出すことです、生え際が綺麗でないからとおつしやる方は、やはらかいカールで、あまり下らないやうにしてかくせばよいのです、もみ上げの毛を綺麗にとかして下げたり耳の後に毛を自然に浮かせますと、眼鏡のツルの硬い感じをやはらげます

母を訪ねて（七）
錦ヶ丘高女旅行團

十月三十日午後零時十一分名古屋發、午後二時十二分山田着、高千穗館宿泊

旅行出發以來はや今日は十日目、名古屋の夜はあけた、不充分な睡眠も我慢して八時五十五分には早くも宿を出發、柳の並木のつゞいた繁華な名古屋の市街を電車で通り過ぎ熱田神宮へと向つた

色々の土産物を賣つて居る店の並んだ道を「これが熱田神宮の參道かしら？」と考へながら通つて行くと右手に新しく建築中の白木の大きな建物があつた、案內者の説明によれば神樂殿ださうだ、八分通りは出來上つたと思はれる中々立派な建物で、懷しい新木の香があたりに漂つて居た、鳥居を通つたあたりから砂利がしいてあつて、少し參道らしくなつた道をさく／＼と足並をそろへて通る、その參道の正面に厩があつて大正十年生れといふ神馬で大正天皇の御乘用であつたといふ「雲城號」と明治十五年生れの「響嶺號」がつないであつた。普通の若い馬の樣な潑剌とした元氣は見えないが、どことなく落着いた神々しい氣分がうかゞはれる。幼い孫の手を引いたお婆さんがお皿の上の豆を馬にあたへて居た。

右手に折れて更に行き御手洗所にて手を洗ふ。參道の兩側にはたくさんの松が植ゑてあつて、その中に柵のしてある大きな楠には鳩が飛びまはつて遊んで居るたくさんの參拜者の中にはおぢいさん、お婆さん等老人の團體「新武運長久、日參」と書いた旗を持つた女の人、國防婦人會のたすきをかけた婦人團の人等を多く見受ける。參拜者はひつきりなしに通つてゐる、今まで參拜した神社はこれ程の參拜者ではなかつたがと思つて、婦人會の人に「何かあつたのですか？」ときいてみた、「別に何もありません、いつもこの位の參拜者ですが…」との事であつた

拜殿の前で參拜、謹んで皇軍勇士の武運長久をおのりした、熱田神宮の參拜を終えて、市役所其の他官廳らしい建物のある道をこも電車で通り過ぎ名古屋城へ行つた。兵營の前よりお堀と松林をへだて、名古屋城の天守の上に金色の鯱を燦然と輝かした金の鯱が見える、然しその有名な金の鯱も上からすつぽりと金網をかぶせられて居た。づーつとお堀にそつて名古屋城の正門に出る。鐵鋲のうつてある國寶建造物のいかめしい正門には可愛い鳩がすんで居た。時間の關係上門內に入る事が出來ず、あの有名な名古屋城にもこれで別れをつげ驛へ向つた。

山田へ向ふ沿線には黄色くみのつた田がずーつと續いて居て、所々では稻刈が始められて居る。田の間々に桑畠も見受られ、山田近くになると桑畠や靑々とした大根畠等が多く見えた。

山田に着いて宿に荷物を置き、直ちに外宮へ參拜する。こんもりと木々の茂つた間にずーつと砂利のしいてある參道を威儀を正して通つて行く、參拜の終つた二、三の團體の人にあつた、暫く行くと右手の空地に二十一年目每に宮の建て代る場所として宮をかたどつて小さく作つた白木の社が建つて居る。白の御帳の下りて居る外宮の御社の前にうや／＼しく參拜、それより電車で內宮へ向つた。

電車を降りた頃から雨がぽつ／＼と降り出したが、一生に一度はと誰しも願はぬものはないこの伊勢の大廟へはる／＼遠い滿洲の大陸からおまゐりに來た私達の心を雨も察してか、それよりひどくもならず、鳥居を過ぎ橋を渡つて參道を通る頃にはもう雨も止んで居た。

塵一つない玉砂利の參道を步調をそろへて通つて、暫く行つた右手にさら／＼と音して流れて居る淸い川は、伊勢の御宮と共に忘れる事の出來ぬあの五十鈴川の流である。神路の御山より流れて來るこの五十鈴川の流れで先づ手を洗つた、淸い水の底に見える綺麗な石の間にちら／＼と小さな魚が姿を見せる。手にでもとりたい樣だ。又流の中を緋鯉がひら／＼と泳いで居る。私達は暫し其處をはなれる事は出來なかつた全部の人の手洗がすむと更に續いて居る參道を通つて行く、兩側に生ひ茂つて居る木立は皆何百年といふ年を經た老木であらう、すく／＼と背高く延びて居る杉の木も見える、參道の兩側から漂つて來る神々しい靈氣にひしと身の引きしまる樣な思がする。

白い御帳の下りて居る御社の前に額いた時は日本人であればこそとも感慨無量になつて、感激の淚は頰をつたひ暫し頭を上げる事は出來なかつた、その感激を抱いてほんのりと燈籠に燈のついた參道を通つて御社を後にした、皇大神宮が外宮其の他の神と違ふ所は千木が內宮は上が水平、外宮は垂直、又まくら木が皇大神宮は十本、外宮は九本其の他の神は五本ださうだ夕もやの立ちこめる神路の山を後に山田へ向つた（江川恒子記）

ラヂオ
M・T・O・Y 新京放送局 十八日【土曜日】

朝
七、〇〇（新京）建國體操
七、一八（大連）入港船のお知らせ
七、二〇（新京）ニュース
七、三〇（大連）中等滿洲語講座 幸 勉
七、五五（大連）朝の音樂（レコード）管絃樂一、コッペリア舞踏曲（ドリーブ作曲）一、カレリア組曲（シベリウス作曲）
八、二〇（新京）氣象通報
八、五〇（新京）建國體操
九、〇五（東京）經濟市況
九、三〇（東京）經濟市況
一〇、〇〇（大連）經濟市況

けふの番組
一〇、〇五（牡丹江）幼兒の時間 童話劇 猿蟹合戰 ことり會
一〇、二〇（大連）家庭の時間 國策に沿ふ家庭生活 恩田えい
一〇、四五（大連）家庭メモ
一〇、五〇（大連）料理獻立
一一、四〇（東京）經濟市況
一一、五九（東京）時報

晝
〇、〇一（哈爾濱）晝の演藝 輕音樂＝哈爾濱田地街ボーモンドより中繼＝ボーモンド管絃樂團 指揮 ボゴデイン
一、ヴアルス・トリスト
二、アミゴ
三、デイーガ
四、ラフアニアの幻想曲
五、イースト・サイド・オブ・ヘヴン
六、ファウスト
〇、二〇（大連）歌謡曲（講談社提供キングレコード）一、吹雪の步哨線 筑波 高 二、國境吹雪 新橋みどり
一、〇〇（東・新）ニュース
一、三〇（大連）經濟市況
三、二九（新京）國內アナウンス 北米西部向海外放送
三、三〇（新京）一、アナウンス
二、絃樂四重奏
四、〇〇（東・新）ニュース（新京）氣象通報
五、二〇（奉天）ニュース「鮮語」

東京無線

夜
（奉天）演藝「鮮語」
六、〇〇（大阪）子供の時間 お話 みんなありがたう オハナシクラブ
六、二〇（新京）コドモの新聞
六、二五（哈爾濱）初等ロシア語講座 櫻木新吉
七、〇〇（東・新）ニュース（新京）告知事項・今晩の番組
七、三〇（新京）歌唱指導 指導 岩田壽子 新京放送合唱團女聲部 ピアノ伴奏 石川和子 滿洲鐵道唱歌 藤光太郎・作詞 古關裕而・作曲
…（子供と家庭の夕）…
七、四〇（東京）物語
八、〇〇（東京）長唄 桃太郎 唄 吉住小眞次 同 吉住小平次 三味線 稀音家和喜治郎 他お囃子連中
八、二〇（東京）子供の世界（錄音）
八、三五（東京）ラヂオ小說
九、〇五（東京）邦樂名曲選、常磐津、淨瑠璃常磐津文字太夫、同常磐津政太夫、薪荷雪間の市川（新山姥）三味線常磐津三藏、上調 尾常磐津節太夫 子常磐津豐之助
九、三九（東京）時報・ニュース・ニュース解說（新京）ニュース・氣象通報・告知事項・明日の番組
一〇、三〇（新京）今日のニュース
一〇、四〇（哈爾濱）北滿の時間（露語）

祝町三丁目三 羽牟眼科 電三四三二五五

結核 ツベローゲン
醫學博士成田夬介先生創製
肋、腹膜炎特殊注射劑
1・結核病毒の進行を抑制し、自然治癒を促進す
2・赤血球之沈降速度を速かに正常に復せしむ
3・新陳代謝機能を旺盛ならしめ、抵抗力を强め、心身を爽快にし、食慾を增進し、安眠を得
4・喀痰量を減少し、咳嗽を鎭め、盜汗減退に特効あり
用法 每日或は隔日一乃至二〇〇〇を靜脈內注射
價格 二〇〇〇 一〇管 三〇管 五〇管
植村製藥所

弱体强化 精力增進
從來の强壯劑と異り身體細胞の活力を根本から昂進し、
めきめき食慾を增し、身心の疲勞を醫し、血液を增殖す
國產ホルモン
ビオトニン
植村製藥所 京城新町
鳥居商店 東京本町 大阪平野町

科學の偉力‥療器界の霸王‥難病征服
アコマ快癒器宣傳會
特許專賣 超短波
超短波の浸透に依り諸病の治療に卓効あるアコマ快療器普及のため
其効力並に御使用法を實驗によつて委しく御説明申上て居ります
適應病 慢性胃腸病・呼吸器諸症・ロクマク・婦人諸病・內科・外科・神經痛・動脈硬化・慢性中風・腦神經衰弱・惡性皮膚病・耳鼻咽喉症・淋病・痔疾
其他難病因疾一般虛弱者
三中井 一階醫療器具部

パーマネントは
ダイヤ街 王屋理髮院婦人部 電話③6244

學藝

戲曲 日出(七十五)

曹禺作
大內隆雄譯

露 (笑つて)あなたは片つ方に私の手を引つぱりながら、もう一方の手では銅羅を鳴らして下さるのね、そして私の夫を探して下さるのね？

達 それでいゝぢやないか？君はまじめな人間の奧さんにならなくちやならん。その人はしつかりしてゐる、またおどけたところもある、一日中よく働く、まあこの數日あゝいふ風に働いてゐる苦力みたいにだ。

露 まあ、あなたは、私にあんな苦力みたいな人に嫁げつて仰言るの？

達 それもいゝぢやないかみんな男らしい男だよ、ねえ、君は結婚すべきだ君は即刻此處を離るべきだ。

露 (考へて)離れる——さうね、でも、結婚は？

達 竹均さん、君はまだ若い、やつて見たらいゝぢやないか？生きて行くつてことは元來絶えざる冒險なのだ、結婚といふのも蔭での一つの冒險だよ

露 (急に、突然、顔をこちらに向け、一句一句ゆつくりと)でも、その冒險はもう私やつたのよ。

達 (びつくりして)えゝ君、やつたつて？

露 (感興無ささうに)えゝ、私やつたのよ、でも(溜息を吐き)ちつとも恐しくはなかつたわ)—平凡で、危險なんて感じなかつたわ、そして考へるとおかしくなるんだわ

達 竹均さん……君……君もう結婚したことあるのかね？

露 まあ、あなた、どうしてそんなびつくりしてるの？まさか、あなたが探して下さるまで待つてゐなきやならないなんてことなかつたでせう、そんなこと考へる要はなかつた筈だわ。

達 (低聲に)その相手は誰でした？

露 (意味深げに)その人少しあなたに似てゐたわ

達 (興味を感じ)僕に似てた？

露 えゝ、さうよ——その人馬鹿だつたわ。

達 (失望して)ほう。

露 それはね、その人詩人だつたからよ。(追想して)その人はね……その人は、考へても頭のいゝ人だつたわ、でも仕事をさせるとだめだつたわ。一人でしやべらせて置くと、とても可愛かつたわ、しやべらせて置けば一日でも、人が頭が痛くなるまでも話してゐるんだわその人はとても心のいいお友達だつたわ、でも誰よりもつれない愛人だつたわ、その人私を罵つたわ、それに私をなぐつたりしたわ。

達 でも(言ひ出すのを恐れるやうに)君はその人を愛してたの？

露 (肯定して)うゝん、私愛してたわ！その人、此處を離れてその人と結婚するやうにつて言つたわ、そして私は此處を離れてその人と結婚したわ、その人私に田舍に行けつて言ふのよ、私その人と一緒に田舍に行つたわ。その人はね「君は子供を生まなくちやいかん」と言ふのよ。で私はその人のために子供を生んだわ。結婚して數ケ月の間は、私達はまるで天國みたいな生活だつたわ。その人は日の出を見るのが、一番好きだつたわ、毎日もう朝早く飛び起きるのよそして私に一緒に太陽をろ見つて言ふのよ。あの人、まるで子供みたいだつたわ、子供みたいに天眞だつたわ！そんなに興がつてゐたのよ！時にはもう喜んでしまつて私の前で逆立ちをするのよ。そして「太陽が出た暗黑はもう去つたのだ」つて言ふのよ。あの人は永遠にそんなに樂觀してゐたわ、あの人は「日出」つて小說を書いたわ、あの人は一切に希望を持つてゐたのよ。

達 でも——その後は？

露 その後？——(俯向いて)もう話にならないわ！

上田敏博士の『海潮音』研究

(第一部) 5

董川千童

第三類は民謠小曲體である。これは獨逸小曲が主であるが、オオバネルとシエイクスピアも同類に入れてよいと思ふ。

こゝで獨逸小曲を選擇したことは、彼の獨逸文學觀の片鱗をうかがはせて興深い。上田敏の見るところ(全集補卷。九一頁)ではレッシング、ゲエテ、シルレル乃至ハウプトマン、ズウデルマン等の大作家なことは事實としても、これ以外に捨て難い美をもつたものがありはしないか。彼一個の判斷では、シルレルよりもむしろプラアテン、アイレエンドルフ、ヘッベル等をこそ眞の詩人と見る。ハウプトマン、ズウデルマンもさることながら、なぜメエリチヤストルムを紹介しないのかといふ氣持があつた。それらの見方は、この『海潮音』にも出てゐて、ここに譯出されたものは皆明るく懷かしく、やさしい眞情の流露せる純抒情的な小曲のみである。なかにもキルヘルム・アアレントの「わすれなぐさ」や、オイゲン・クロアサンの「秋」や、カアル・ブッセの「山のあなた」や、テオドル・ストルムの「水無月」などは絶唱である。

山のあなたの空遠く
「幸」住むと人のいふ。
噫われひとゝ尋めゆきて
涙さしぐみ、かへり來ぬ
山のあなたになほ遠く
「幸」住むと人のいふ

オオバネルの諸章は、「白楊」といひ、「故國」といひ、「海のあなたの」といひ、悉く獨逸小曲系の表現にしたがひ、原作に接する機會をもたぬ評者には、解釋の點について判斷を下せぬ。それにまた

小鳥でさへも巣は戀し、
まして靑空、わが國よ、
うまれの里の波羅葦增雲

といふ今日殆んど日本新詩の一小古典とさへなつてゐる。とまれこの第三類をかりに民謠小曲體と名づけると、この系統のものが集中相當に數多く且つ佳品に惠まれてゐるのは何故であらう。思ふに上田はは當時民謠體の詩を重視し且つその研鑽を怠らず、西詩を移植するに當つてたくみにそれを應用し、かくの如き燦爛たる成果を收めえたのではないか。彼が民謠に傾倒したのは、これを文學の母胎たる「自然詩」と見、文學はつねにかかる根源に復歸することによつて清新潑剌たる生氣を取戻しうると感じてゐたためであつた。向この前後の談話その他を拾つてみると、——自分は音樂をきいても、いつも民謠の這入つてゐるところが一番好きだ。越後獅子でも「おのが姿を花と見て…」といふところよりも「來るか來るかと濱へ出てみれば濱は松風、音やまさる」といふところがよい、それも要するに深いところに根底のある詩だからだといふやうな意味の言葉(全集卷六四三頁)も殘つてゐるし、根元に遡つて民謠の、朴な曲を拾ひ集め、追分節のやうなものを參考して、すなほな藝術を生み出したいといふ念願を持してゐたのである。『海潮音』中の民謠體の作品の質量ともに優秀なのは、上田敏の心境に於けるかかる背景を考慮に入れなければ殆んど解するに苦しむであらう。

D

第四類は重なるものとして伊英諸詩の心理體である伊太利古文學に所謂「淸新體」乃至哲理詩に屬する風體である。例へばダンテ・アリギエリが『新生』の第一章

も心空に奪はれて物のあはれをしる人よ、
今わが述ぶる言の葉の君の傍に近づかば、
心に思ひ給ふこと應へ給ひね、洩れなくと、
綾に畏しこき御神御神「愛」の御名もて告げまつる
さても星影きららかに、更け行く夜も三つ一つほとほと過ぎし折しもあれ、忽ち四方は照渡り、
「愛」の御姿うつそ身に現はれいでし不思議さよ
おしはかるだに、その性の恐ろしときく荒神も
御氣色いとど麗はしく在すが如くおもほえて
御手にはわれが心の臓、
御腕には貴やかに
あえかの君の寢姿を衣うちかけて、かい抱き、
やをら動かし、交睫の醒めたるほどに心の臓、
ささげ進むれば、かの君も恐る恐るに聞しけり。
「愛」は乃ち馳せ走り、馳せ去りながら打泣きぬ

などは、直接心情を歌ひいで、その紆曲した精緻の感を殺して、はやくも精神活動の直寫を試みてゐる。かかる十三世紀伊太利古詩人の方針を、近世の精緻な思想に應用して、單なる敍景詩ならぬ、心理體ともいふべき一種特別な詩風を試みるがよいといふのは、此前後に於ける上田敏の主張であつた。(全集補卷。一三〇頁)

『海潮音』の諸派並びに作品に對する上田敏の解釋は上述その大要を盡した。評者は、これからの諸問題は、上田敏は外詩を日本語に移すに當つていかなる方法をとつたか。——その譯述法に關するものであると思ふが、異國の詩文の美については未だ述ぶべきときではない。(二五九九、十一、十七)

定評の壽司立食 京花 ダイヤ街

書架

本欄紹介希望の新刊は本社編輯局宛一部御送附相成度し(係)

△滿洲行政(十一月號) 佐藤愼一郎「滿洲假名に對する一考察」は研究的なもの、眞井潔、春日義信、吉元条雄、中村秀男の全聯批判、篤木想の一頁時評、諸家の「初多隨筆」北村謙次郎の文藝時評、創作欄に巴寧・大內隆雄譯「馬」長谷川濬「薔薇館」がある(新京興安大路一一六、滿洲行政學會、三十五錢)

△吉林商工月報(二ノ七號)(吉林商工公會)

△農業の滿洲(十月號) 川本國義「不可解なる穀の買收價格」熊坂利明「滿洲に於ける食鷄の生產に就て」「集合開拓民の入植適地」井口賢三「滿洲に於ける畜牛」等(大連市羽衣町一、農業の滿洲社、三十五錢)

△土の唄と民謠(伊藤信吉著) 上州に育つたといふ著者が同地方に行はるゝ童謠民謠を採蒐しこれについて解說、感想を書き加へたもの、野趣に富む鈴木賢二作の木版畫三十六葉あり、篤實な研究の結果に成る一書、四六判二八八頁(東京市本鄉區丸山福山町三ノ一、四元社、一圓八十錢)

新年文藝懸賞募集

近時滿洲國藝文界に頓みに昻揚の機運あることは喜ぶべきである。かねてより新文學の創造育成のために努め來つた本社はこゝに恒例により新年文藝を募集する。その望むところは滿洲の現實に即しつゝ淸新潑剌、この國の豐かな文化建設の方向を示すに足る如き作品出でんことである。力强い新人の躍進をわれらは切に待望するのである。

規定

一、創作(小說、戲曲)四百字詰原稿紙二十五枚以內
- 一等 二十圓 一名
- 二等 十圓 二名
- 選外佳作 本紙三ケ月分贈呈券

一、詩(題隨意一人一篇)
- 一等 十圓 一名
- 二等 五圓 一名
- 三等 三圓 一名
- 選外佳作 本紙一ケ月分贈呈券

一、短歌(一人三首以內題隨意)
- 一等 五圓 一名
- 二等 三圓 二名
- 三等 一圓 三名
- 選外佳作 本紙一ケ月分贈呈券

一、俳句(一人三句以內題隨意)
- 一等 五圓 一名
- 二等 三圓 二名
- 三等 一圓 三名
- 選外佳作 本紙一ケ月分贈呈券

一、川柳(一人三句以內題隨意)
- 一等 五圓 一名
- 二等 三圓 二名
- 三等 一圓 三名
- 選外佳作 本紙一ケ月分贈呈券

詮衡

各種とも本社內に設置の詮衡委員會に於て入選を決する。

注意

短歌、俳句、川柳はハガキを使用されたい。創作、詩は原稿紙。原稿は返戾せず

送り先は「新京永樂町四ノ一新京日日新聞社編輯局」宛、なほ封筒表皮、ハガキは裏面に「新年文藝應募原稿」及び作品種別を朱書のこと、郵稅不足のものは受附けず

締切

康德六年十二月二十日(同日着最後便を以て締切る)

發表

康德七年(昭和十五年)一月一日本紙上、なほ賞金其他は發表後一ケ月を經て送付す

爆撃機

凡作

河富士子「茶色の男」(『モダン滿洲』十一月號)

こゝには齊々哈爾に住む女のことが書いてある、河利致氏が何かの小說に書いてゐるものを裏返しにして女の立場から描いたやうな小說である。同姓、それ以上にこの二人は不可分離的な存在であるらしい。

それは兎も角、これはいかにも凡作である。兄のやつてゐる喫茶店に働いてゐる少女、街で男にからかはれる、店でも誘惑される、それが苦力を指揮して働く日本人を見てほのかな愛情を感ずる。その男はやが一人の逞しいて軍の通譯になり某事件に出かけ、ニュース映畫の場面に現はれる。

ひどく機械的で、杓子定規的である。凡作或ひはそれ以下と言ふ外あるまい。(御垣衛士)

ブック・レヴュー

川瀬偲郎氏著「滿蒙の風俗習慣」

民族融和の先決條件として、相手民族の習慣、風俗について徹底した理解を持つ要のあることは多言を要しない。ところで、在滿漢民族、また蒙古民族についての場合、われらの研究は果してどの程度に徹底してゐるであらうか、成る程それらについての若干の書籍が刊行されてはゐる。だがこれまでさうしたものも、兎角特殊な好事家に讀まれるにとどまつて、一般に普及するまでには至つてゐないのではないか。

今度在新京の川瀬偲郎氏によつて『滿蒙の風俗習慣』といふ一書が書かれ富山房から發行された。四六判四三六頁の大册である。本書の序文によれば本書の著者は日露戰役に從軍して以來支那、滿洲と關係深い仕事をして來た人で、支那各地西比利亞、蒙古まで遊歷した人、また支那語、蒙古語に詳しい人ださうである。このやうな經歷は本書の內容が充分實地に即したものであることを信ぜしめるに足るであらう。

著者はまたその自序で、現在の滿蒙の風俗も變りつつあることに注意し、こゝには「新來思想によつて一部溷濁されたものは後廻しにする」と述べ、また老大なる滿蒙もまだ一個の新開地に屬するものであつて、そこには本來の土着人と新移民との間に自ら二樣、三樣の風習が生じてゐることを指摘してゐる。この細心な用意を佳しとすべきであらう。

本書の內容は、習慣と禮儀、服裝、食物、家屋、贈答禮法、年中行事、結婚、葬式、宗教と廟、迷信、諺格の特徵と民族性、馬賊と匪賊及び土賊、蒙古部の諸篇より成つてゐる。寫眞揷繪もかなり加へられてゐる在滿邦人として一讀を要し得るところ多いことを斷言し得よう。微細な點になればなほ說いて盡きぬもの等もあらうが、一應の常識としては充分なものと言へると思ふ。こゝに推薦する次第である。價二圓五十錢。(山口愼一)

健康酒 一新 イシツイ

小兒科專門 古野医院 電3-5243 南新京神社裏七通岩八

健康兒になれ

腺病體質を强健にし……病氣に對するからだの抵抗力を强化するに絶好な秋……

今こそ……肝油＝ハリバの服用季です。

ハリバの中に含まれるビタミンAとDとは皮膚や粘膜などの上皮防壁を强化し、かぜ引かぬよう……秋から冬にかけての病氣に對する抵抗力を增强します。

ビタミンAD……を高單位に含む肝油……それはハリバです。粒こそ小さいが一粒中にビタミンA……三六〇〇國際單位、D……五〇〇國際單位を含有し、小豆大の糖衣粒を一日一—二粒て足りますから、生臭くなく、お腹にもたれず、樂に服めます。

AD單位の正確なることはハリバが最も誇とするところで、最新最善の科學裝置(分光寫眞)を整備して常に萬全を期してをります。

肝油の服用はご家庭で

これまでのやうに學校で服ませていたゞかなくてもハリバなら、ご家庭でお母さまから樂々とつゞけられると大好評です。

一日量

百粒…二圓九十錢
五百粒十二圓五十錢

東京・大阪 田邊商店

HV 877

家庭医学

結核患者にお奬めしたい 多食榮養療法

サナトリアム療法の始祖が主唱した急速の體重增加の方法

俗に肺病といはれる結核の治療法には、種々な方法がありますがそれ等の中で最も確實なのは、サナトリアム療養中の食餌療法であります。これは、サナトリアム療法を創始した、ブレーメル、デットワイレルといふ二人の學者が主唱し

學界を驚かした

療法で、今日の結核患者の食餌療法の基礎となつてゐるものです。

この療法は、多食させて肥えさせ、衰弱してゐる體力を恢復、充實させ、抗病力を強めて病氣を征しようとする方法で、結核は自然治癒力によつて癒るといふ今日の學說に於ては、この方法が最も根本的な、確實な療法だと云はねばなりません。

今日臨床家の間で行はれてゐる方法は、三時間毎に一日六回（午前六時、九時、正午、午後三時、六時、九時頃）與へます。その献立も、例へば體重五〇キロのものは朝六時に牛乳二百グラム、九時にご飯三碗、鶏卵一ケ、野菜、肝油五—一〇グラム、正午に肉類百グラム、野菜、米飯三碗、鶏卵一ケ、肝油五グラム、三時に牛乳二百グラム、パン一個（或はコーヒーにお菓子）六時は大體晝食と同じ、九時は午後三時と同程度と言つた献立で、一日の總カロリー約三千カロリー以上を攝る樣にします斯うした

食餌療法を實行

し安靜してゐると、一週間には二三百匁、一ケ月に五百匁から七八百匁の體重增加は容易です。斯樣に肥つて、體力が充實して來れば、自然熱も下り、その他の惡症状も解消して、全快の日に近づいて行くのであります。

たゞ、結核患者は兎角に胃腸が弱いので、かうした方が無茶にこの多食療法を實行しようものなら忽ちにして胃腸を壊し、病状を惡化させてしまふことにもなりますから、かういふ方は胃腸と相談しながら、永續できるやうにこの方法を實行すべきです。

それには胃腸を強化することゝ胃腸機能の整調に注意してゐることゝであります。若素（わかもと）は活性ヘーフエ菌、アスペルギルスNK菌を主劑としてをり、これ等の主菌は、衰弱した胃腸機能に賦活作用を與へるので、此の藥を服用すると、胃腸の工合は非常に良くなり、食慾は旺盛になりますので、前述の多食療法も容易に實行できると言ふことになります。

また

ビタミンA・D

や豐富な良質の蛋白質、グリコーゲン、カルシウム、レチシン、ホルモン性物質等の重要榮養素も含有してをりますので、榮養を促進する事は非常なものであります。

この胃腸機能促進、榮養增進の兩作用を持つ若素（わかもと）こそ結核患者諸に多食療法を實行しようとする方には、缺かしてならぬ常備藥と言はねばなりません。

幼兒の消化不良

消化不良でも乳幼兒のは大人とは一寸ちがつた容態を現しますが、特に著るしいのは、大便で、緑便といつて、青黒い便や粒々のある顆粒便を出して、ためにひどく衰弱することがあります。

そんな場合に若素（わかもと）を碎いて服ませると、胃腸の働きが正調になり、從つて消化がよくなつて緑便や顆粒便も自然にとまります——殊にミルク育ちの場合はミルクの中へ若素（わかもと）を碎いて入れることを忘れぬ樣にしませう。

毎年今頃に多い 肋膜炎の療法

肋膜炎患者は毎年いま頃可なり多くなります。これは夏季に、登山海水浴等で體力に無理をしたか、或は休み中の不攝生等が原因して發病し、或はその無理が祟つて、秋口になつて發病する人が多いからであります。

【肺病】は恐ろしい病氣、肋膜炎はさほどでもないと考へてゐる人が、今でも相當に多いのでありますが、肋膜炎はその實結核の前驅症とも言ふべきで、或る專門家の如きは、肋膜炎の殆ど全部は結核性であると言つてゐる程であり、それ程でないにしても、肋膜炎患者の三分の一は、既に一定の結核性病變を有し、肋膜炎を全治しても、二年から四年位の間に、結核になる人が多いと言ふ統計を大阪醫大では發表してをります。

肋膜炎の【療法】としては、乾性であれ濕性であれ、結核の療法とほとんど同樣で、對症療法に就ては多少の相違はありますが、主要療法は共通して居ります。それは安靜、新鮮な空氣、榮養、局部の保溫であります。發病初期には、窓を開け放した室内に、絶對安靜を愼重に守れば、恢復を早め、肺結核、腹膜炎の發病を防ぐことも出來ます。

更に榮養に注意することは勿論で、常に胃腸に注意しながら、多食榮養療法を行ふべきであります。胃腸の弱い方は、早くその強化法を講ずることは勿論です。

若素（わかもと）は、肋膜炎患者に缺かしてはならぬ常備藥で、本劑の服用によつて、高熱或は【微熱】の爲めに弱つてゐる胃腸機能を振起し、衰へてゐる細胞にも、賦活作用を與へる結果、肋膜炎の經過を極めて順調ならしめるのです。これは若素（わかもと）の主菌であるヘーフエ菌やアスペルギルスNK菌が、細胞原形質賦活作用に、強力に働くからであり、更に蛋白質、多種の酵素、ビタミン、アミノ酸等の榮養素は榮養を急進し、解毒等の綜合作用もあるので肋膜炎の經過を極めて順調に、療養期間を短縮することになるのであります。

療養實話

再度の肺尖カタルを療養して

（山口縣柳井町）内村精三

私は昨年八月中旬頃、少し無理して仕事した爲か、身體はだるく食慾は進まない樣になりましたので内科の博士の診察を受けた處、意外にも肺尖カタルとの事で大いに驚きました。

その時ふと、以前食慾增進に「錠劑わかもと」を服用して非常に好結果を得たことがあつたのを思ひ出し、早速藥店にて買ひ求め服用しました。然るに服用する中に惡しい熱には食慾が進み出し三十八度位あつた熱が平熱となり、目にみえて身體が肥り出しました。處がこれに安心して少し無理したのが惡かつたのか、再び病臥する身となつてしまひました。今度は初めから「錠劑わかもと」を信賴して九ケ月以内には全快してみせる自信にて服用しましたが、今度は再發の爲か期待した程早くなく遂に九ケ月餘りを病床に過さねばなりませんでした。しかしその後よくなり約一ケ月保養した爲にいよ〳〵元氣になり、本月中旬頃より出勤してをります。今の處は別に異狀なく今度は大丈夫だと思つてをります。

この若素（わかもと）は東京市芝公園大門わかもと本舗榮養と育兒の會（振替東京一七〇〇〇番）から三百錠入、二七〇瓦入等が一日分僅々五、六錢（小兒には二、三錢）の廉價で發賣されてゐますが滿洲、中華民國の各地藥店でも取次ぎ販賣して居ります。

大門式急速濾水機
工業用 飲料用 浴場用
陸海軍御用
千人入浴後の濁水も如何なる惡水も澄明にて無臭水となる世界的發明
薬剤不用、電力不用、價低少、水道と燃料の節約多大（説明書呈）
東京市芝公園 大門製作所（滿洲出張所奉天稻葉町十七）

森永ミルクキヤラメル　一個七錢十三錢
めきめき体力をつける榮養
MORINAGA'S MILK CARAMEL

御食堂 出前迅速 わかまつ　三笠町 電③二八一〇 五七五番

迅速丁嚀 疊の御用命は 山村疊店 領事館西側 電2 二二七九番
室内外の塗装部を新設致ました多少にかかわらず御用命の程御願ひ致します

音色の良き琴三味線 新京唯一の専門店へ
東一條通六〇 大政樂器店 電(三)五五五六番

看板一式 塗装一般 紫雲社 新京大經路九四 電話(二)二一六三番
防錆塗料專賣特許クロミオン 海軍省鐵道省指定 松下塗料株式會社滿洲總代理店工事部
新京大經路九四 佐藤博信 電話(二)二一六三番

關東軍司令部御用達 峰の靴 製靴店

新京東二條通五二 電話③六四七四番

專門メガネ
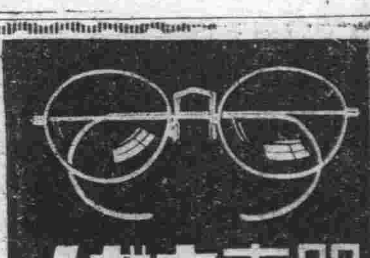
滿鐵沿線各眼科 羽牟眼科醫院 滿鐵醫院眼科 市立醫院眼科 御指定
精華眼鏡店 新京キネマ横 電③四二二四 本店大連 支店奉天

營業御案内
海陸運送及運送取扱 通關代辨 倉庫及金融 火災海上運送保險 荷造及市内運搬 引越荷物 人夫供給 委託賣買
新京富士町二丁目二十七番地 國際運輸株式會社新京支店
電話 事務所 代表3—六九一一
支店長席 庶務係 經理係 保險係 金融係 倉庫係 發送係 運搬係 トラック係 勞務係 重役室 附屬 役宿 重席
直通電話 金融係 3—六八七九 到着係 3—二四五五 鐵道集貨取扱所 3—二六八二 鐵道配達荷扱所 3—三〇六九 貨物通關 3—二五九〇 稅關構内詰所 3—三二五 手小荷物取扱所 3—六九九六 荷造 3—五八〇二 日出町線運係 3—六一九〇 專用倉庫 3—二八四七 石炭搬庫係 3—五八三八 3—二一九九

質流レ 洋服色々 新京祝甲三ノ三 三浦屋質店 電③三七五番

學校 官廳 商店 御用達
第十一回全國菓子大博覽會 壹等賞金牌受領
カネタ製麵麭工場 西四馬路電話(2)一八六六番

電話特融（大口優待）心地よく有利に金融致します
きちや 電話③五七八
曙町二丁目稻荷神社裏通 東京屋

質 柳屋質店 大口歡迎 和洋服は特に勉強 カメラ及公債儲蓄債券 お電話次第御相談に應じます
吉野町二丁目平本洋行裏 小路入る 電③三一五二

取扱品目 各國羅紗洋服附屬品一式 東亞ペイント諸建築材料 日滿商事石炭指定販賣店
新京日本橋通 加藤洋行新京支店 電話 石炭部3—二〇三一・五三八八 羅紗建築材料部(3)三七三一

廣告の御申込は電・3三三〇〇番へ

病室新設 日本赤十字社救療所
内科 性病科 花柳病科 肛門病科 入院隨意
筈元醫院
新京ダイヤ街虎松町 電話⑤五六一六番

株式會社 福昌公司 新京支店
事務取締役 相生常三郎
新京特別市八島通四二 代表電話三—三八一一番
▲商事部
雜貨 米、麥粉、砂糖、氷糖、アルコール、フマキラー、人絹及スフ織物、毛糸、茶、洗濯石鹸其他諸雜貨
機械 機械金物工作機械、電氣機械器具、鑛山鐵道用機械、土木道路用機械試驗機及度量衡機、重油、輕油、發動機及ポンプ、煖房器具、金庫、宣王ストーブ、ワイヤーロープ、マニラロープ、亞鉛引鐵線、SKFベアリング、ベルト、護謨製品
自動車 各種乘用車及トラック、タイヤー
鑛油 揮發油、石油、重油、機械油、礦物性ターペンタイン
建築材料 床板、ベニヤ板、矢橋大理石、テラゾー、田中式カストストン及タイリングコート、OSC建、建築具金物、津村製作所製作金物、坂本式スカイライト、ベンチレーター、タイルチックス、英工ゴムタイル、撫順セメント、防水材料類、煉瓦製造販賣
木材 原木及び製材
保險 大阪海上火災、豐國火災、滿洲生命
▲工事部
土木 鐵道、築港其他一般土木工事施工請負
建築 建築工事施工請負
設計 一般土木、建築設計並監督
防水工事 アスファルト應用防水材料販賣並防水工事施工請負
▲礦石部
碎石、花崗石、滑石、螢石、硫化鐵鑛
本支店 大連、奉天、哈爾濱、青島
出張所 鞍山、撫順、四平街、吉林、齊々哈爾、牡丹江、佳木斯、北安鎭、黑河、北票、錦縣、葫蘆島、天津、北京、濟南、上海、南京、滁州、石河莊、大同、太原、阜新

營業課目 白米 木炭 叺 木繩 錠 古物一切 外ニ巡廻雜誌
新滿商事 新京六馬路一〇七 電話②四六四二番 振替新京二八〇一番

榮養菓子 グリコ 榮養素八種を含む
おやつに… 偏食を補ひ 發育を增進す
（大阪・奉天）江崎グリコ

用意は出來たぞ　開拓第二世教育
一擧に學校を新設

大陸開拓國策の劃期的進展に伴ふ就學兒童の激增振りは新年度に於いて遂に一萬名突破といふ驚異的數字に達し、これに對處する駐滿大使館教務部の擴充整備計畫案も又八百萬圓といふ未曾有の新規要求額となつて現はれた、在滿日本人の初等教育部內は皇紀輝く昭和十五年度を期し第二段の大飛躍體制を整へんとしてゐる、その擴充案はまづ都會地の一般移住者の激增に對し初等學校四十六校、青年學校十校、また新開拓村には初等學校六十七校、青年學校二十校、計百四十三校といふ多數を一擧に新設するほか既設學校の大半に學級增加を行ひ百萬戶移住計畫遂行に水も漏らさぬ鐵桶の教育陣營を布き第二の開拓民教育に萬全を期してゐるが、これに伴ひ中等學校も男子四、女子三の七校の新設を計畫し從來の入學率八十パーセントを更に二三パーセント方緩和し試驗地獄の內地では夢にも見られぬ百パーセントの入學率へと邁進する事になつた、尙その教育方針も體位向上と實用教育に重點を置き滿洲獨特の開拓教育を施さんと逐次改革の步を進めてゐる

恩賞の光榮者　續々名乘り出る
殘りの方も早く

滿洲事變に際し軍事行動援助の廉により行賞の恩典に浴しながら本人の居所不明のため恩賜物件が宙に迷つてゐるとの記事が十五日附本紙に掲載されるや早速〃失念してゐました、誠に申譯ありません〃と關東軍司令部功績へ申出るもの續續あり係官を喜ばしてゐるが、當該本人又は其の家族或は心當りの者は至急申出るやう希望されてゐる

電線泥捕まる

市內平康里老市場に盜品と覺しき電線を賣却に來る滿人があることを聞込んだ順天署司法係劉、王兩刑事が同所に張込んで十六日午前十一時頃客馬車に約三百圓の電線を積込んで來た所を檢擧本署に連行取調べた結果、右は河北生れ平康里四道街一四號居住史玉亭（三四）で前後十六回に亘り電線專門に窃盜を續けてゐた事が判明、尙犯人の自白に依つて古物商大馬路天增泰五金行居住高玉洲（二一）西三馬路三七居住電線工事請負業金谷正幸（四〇）を檢擧したが同人等は盜品と知りつゝ賣買を行つてゐたものである

建國記念日表彰の孝子節婦

東洋古來の孝悌仁義の德を宣揚する第七回孝子節婦及社會教化功勞の表彰につき民生部禮教科では各省縣當局の申請に基き愼重銓衡中であつたが、十七日終了を見たので新春正月民生部大臣から省縣當局者に授與三月一日建國記念日の佳辰を卜し各地毎に傳達式を擧行することゝなつた、譽れの表彰者は節婦二百七十二名孝子百七名、烈婦二名、義僕一名、懿行八十四名、耆老九名の四百七十五名である

米國から教育視察團

加州パサデイナ大學教授Ｅ・Ｉ・クイッテル博士ほか三名の米國教育視察團一行は觀光局員の案內で十七日午後五時廿分着のあじあで大連から來京ヤマトホテルに一泊したが十八日朝から忠靈塔參拜、國務院、民生部を訪問ののち同日午後五時卅分發のあじあで哈爾濱へ向ふ

ナス景氣は如何
大會社の意向を打診

日滿共同體といひ、興亞建設といふ曠古の歷史的大業に參畫し、その心臟部ともいふべき經濟部門に活躍するサラーマンのたくましき意慾は仕事に對する鐵の如き信念であるが、師走も餘すところ僅に四旬ともなりぬれば彼氏、彼女達のボーナスに對する憧憬の夢は必ずしも圓かでない、それは非常時の今日國策の線に沿つて經濟部內の第一線にタッチする人物が世の常の人の如くボーナスを支給するとは何事ぢやなどといふ向もあるので、サラリーマン諸君を代表して市內に堂々聳え立つ特殊會社の財布の底を叩いてみた＝先づ鮎川氏を總裁とする時代の寵兒滿洲重工業を訪ねると流石に其の傘下に滿炭を始め十一の子會社を抱擁してゐるだけに世帶も大きく、ボーナスの率も相當によく平均して三十割から四十割といふところ、勿論子會社十一社も本社に準ずるといふから心配することはない、但し昨年と同じでないかとむくれてはいけない

次に移民計畫や分村計畫で尖兵的キャストを帶びて大童の滿拓をのぞいてみる、これも目下査定計畫中といふのだが、昨年の下級社員二十五割から高級社員十八割では物價も高騰してゐる折柄、三割から五割位增率してもよい位の肚は持つてゐるらしいから案外社員は惠まれるかも知れない、次に電業はこゝは昨年通り職員級平均三十割から雇員級十五割といふところ電々は同樣昨年通りで二十割から十割といふ極〻低いところらしい

更に本年の二月二十三日に全滿の生活必需品會社を一手に引受けて奸商人を叩きのめすといふ使命を帶びて立つた生活必需品會社は、創設以來日尙淺いのと各地への組織網への發展に主眼を置いてゐたゞけに利益はないが、併し働く以上は喰べねばならない原理を守つて目下他社の割振りをみてゐるのだといふから案外相當なものかも知れない、まだこの外に滿洲林業、日滿商事などの大物があるがこれらは何れも五十步百步といふ所だらう

遊興稅施行は　時局下當然なり
市當局では大贊成

現在問題になつてゐる遊興稅が實施された場合市の台所にどう響くか、國都本年度の諸稅の上り高は三百六十一萬四千圓で內譯は
家屋稅五十二萬圓、國稅附加稅百四十萬圓、自由職業稅附加捐一萬二千圓家屋稅附加捐三十九萬圓營業稅附加捐五十萬圓、地捐一萬二千圓、雜捐七十七萬圓
で現在市の豫算計上八百二十萬圓の約半額であり、過半の不足額は諸設置の使用料等にて辛くも補つて居る有樣であるが、國都の膨脹により昨年度より約百萬圓の增收で來年は更に百五十萬圓の增收見込みであるが躍進國都の現狀では到底計上豫に收支するを得ず、さりとて市民より特殊な場合を除き新稅を徵收する事も避ける方針とて起債等の方法が考研されてゐるのであつて、問題の遊興稅も實施後市としては約五萬圓程度の增收見込みに過ぎず別にあつてもなくても痛痒を感じない存在である、しかし反對の聲に對しては、東亞新秩序建設の途上時局認識の立場に於て今回政府の新稅方針は當然であると觀測して左の如く語つてゐる

歐洲大戰に於ける參戰諸國の大部が遊興稅として五割近くの增稅を實行して相當の好果を收めた事柄から見ても現在日滿兩國の東亞新秩序建設の上に無理からぬ方針である、一部の非難はあつても大局より見たる時何人にも妥當であらう、この問題によつて人心の現在時局に對する認識を考究すべきである

この方針に依り稅務科では早くも實施後の徵集方法として業者間に於て納稅組合を造り、一ケ月計算の翌月末の期限までに納入したる分に對して納入獎勵金として組合に與へ、各營業者が個々納入する場合は百分の三を獎勵金として與ふることに決定、稅金滯納書及び遊興支拂計算書に稅金を添へて納入するもので、その申告に對しても嚴密なる調査をなし不正のあつた場合には脫稅犯と秩序犯との二重犯則を附することになつてゐる

カフェー業者大會
愈よあす開催
大詰は如何に？

新遊興飲食稅の創設に全滿三業組合の稅率低減運動は益々熾烈となり上京待機中の各地業者代表が對策を練り複雜微妙な動きを見せ今後の推移は頗る注目されてゐる折柄、全滿カフェー業者にあつてもこれに呼應起ち上り、既報の如く特に免稅點の制定を强調せんとするもので各地組合代表は續續と上京しつゝあるが愈よ十九日全滿カフェー業者大會を開催同會の決議を經て當局に歎願することゝなりその成行を注目されてゐる

尙問題の渦中にある業者の內狀を納入稅額より覗くのに藝妓の收入が斷然トップを示し、やゝ落ちて酌婦、次にカフェー女給であり、ダンサーが一番落ちてゐる

開拓青少年の
甲種合格三百六十名
流石は土の戰士

滿洲開拓の大業を帶びて双頰輝かせつゝ入滿した若き鍬の戰士靑少年義勇隊は康德四年の先遣隊（三百二十名）入植以來早くも三年、現在までに二萬八千餘名の入植を見るに至つて十五歲から十九歲までの若々しい少年達も今は大陸の明暮に陽焦けした逞しい靑年となつたが、今年の壯丁檢査の結果、三百六十餘名の甲種合格者を出したので滿拓では各訓練所每に壯行會を開催し鍬とる手を銃に持ちかへても使命は同じ國防の第一線に立つ若き拓士達を送ることになつた、一方鐵道自警村訓練所の靑少年隊も昨年六月から二十ケ所の訓練所に既に六千名の配置を行ひ本年適齡者千餘名のうち合格者約六割（調査中）といふ好成績を示し次々と國土の護りに出發してゐる

謝禮金を獻金

日本橋通二〇ノ二料亭一力藝妓百々政子さんは十二日午後三時三十分頃新京驛待合室で二つ折財布（現金十四圓八十五錢在中）を遺失同四十分東一條通六〇永井警護隊驛詰所へ屆け出た、朝子（二六）さんが拾得して同所に持參した、政子さんは手許に歸つたお禮に二圓を朝子さんに贈つたところ、朝子さんは謝禮の二圓を國防費にと同隊を通して獻金した

舞戾つて御用

十七日午前二時三十分頃吉野町二丁目附近を徘徊する擧動不審の邦人を密行中の中央通署中野刑事が不審訊問したところ隙をみて逃走を圖つたので追跡格鬪の上捕へて本署に連行した、右は神戶市生れ、住所不定吉良輝雄（一九）と云ひ、かねて橫領窃盜犯人として手配中のものと判り追及した結果、十月二十九日夜浪花町三共寮へ侵入洋服、衣類七、八點（二百餘圓）十一月四日夜同寮に侵入洋服類五點（百八十圓）を窃取入質して奉天に高飛びカフェー、料理店で費消無一文となるやまた〳〵惡心を起し十一日某映畫館から言葉巧に美人案內孃を世話してやると五十圓を詐取二日新京に舞戾り窃盜專門に惡修業をなしてゐたもので余罪を追及してゐる

滿洲國に初の　文化功勞賞登場
王秉信氏が釀金

わが滿洲國に初の文化功勞賞を制定滿洲文化事業に一段の拍車をかけることゝなつた、滿洲少壯實業家として斯界に重きをなす新京益通商業銀行董事王秉信氏は豫てわが國文化運動の消極的なのを歎き亡父王魚濱、伯父の王荊山兩氏の意を繼ぎ每年千圓以上を文化的事業に釀出すべく民生部社會司に申出でたので、社會司でも王氏の好意に感激その趣旨に副ふべく文化賞を制定することゝなつたものだが、この文化賞は學術研究又は教育に顯著なる功勞者に授賞される學術賞、文學美術、演劇、音樂功勞者への藝術賞の二種に分れ王氏の文化賞授賞委員會を設け、事務所を社會司內に置き社會、教育兩司長をはじめ弘報處、協和會、滿洲帝國教育會、弘報協會の首腦者の銓衡により建國記念日の三月一日盛大な授賞式を擧行すべく早急に委員會を設置し第一回授賞者の銓衡を開始することゝなつた

麻雀賭博二件

十七日午前三時頃三笠町四ノ二八于世榮（五八）方で麻雀賭博を開帳中なるを探知した大和通派出所員が踏込んで于の外に大和通一一賈事厚（四七）粟長機街一〇號高綱藤（二五）吉野町鳳仙堂ボーイ盧毅（三六）を捕縛麻雀のテラ錢五十餘圓を證據品として收去したが同人等は何れも常習犯である、又同四時四十分頃吉野町四ノ一七時計商龔維斌（四四）方で麻雀賭博を開帳してゐるのを同所員が警邏中發見し踏込んで龔及び大和通二一倘德修（二七）祝町四ノ一〇滿有奎（五〇）大和通二一劉殿元（三六）を逮捕麻雀一組、テラ錢百五十圓餘を押收本署に送致取調べてゐる

無軌道運チャンに　夜間の取締奇襲
餘興に車泥棒事件

やがて凍てつく道路上の輪禍防止に備へて中央通署交通係員は無軌道にスピードを出す不埒運轉手の摘發に銳い眼を光らせてゐるが晝間の取締嚴重に較べて夜間は何等取締が行はれてゐないのを奇貨に羽を伸し制限外超スピード、定員外、喫煙、無免許がのさばり疾走危險この上もない有樣なので同係員は十六日午後十時から十七日午前四時まで不意打に中央通、日本橋通、朝日通の要所々々で檢査を實施したところ、タクシー二十台、豆タク十台、官廳自家用十台合計四十台がそれぞれ規則違反に引掛つて大目玉を頂戴した上科料のお灸を据ゑられたが、その中の一エピソードの車體雲隱れ事件＝午前二時三十分頃京タク入船町營業所の一三〇〇號が客を明倫街まで送つたが賃銀のことから口論派出所に持込んで爭ふうち何時の間にか車が消えてなくなつてゐるのに氣付いた運ちやんが靑くなつて騷ぎ出し、深夜の「車泥棒」逮捕に各署に一齊手配して探した結果、同四時頃金輝路で發見雲隱れ事件も晃となつたが犯人は醉ひどれ運ちやんの惡戲とみられてゐる

柳行李盜まる

十七日午後二時ごろ吉野町一ノ二二橫濱商行方入口前路上に置いてあつた柳行李（洋服類十數點價格九百圓）が何者かに掻つ拂はれてゐるのを店員が發見中央通署に屆け出た

行政區劃問題
中央町會の要望事項

町會長、區長の改選、劃期的市行政區劃の改正等を前にして市內各町會では町會のそれ〴〵の特殊的情勢に鑑み今後の動向或は對策を講ずるため町會役員會、町會總會等を開催慌だしい空氣を漲はせてゐるがこの程開催した中央町會役員會は區の併合問題について協議の結果左の事項を決議當局に要望することゝなつた、これが決議は區改正に對し示唆を投げかけるものとして注目を惹いてゐる

一、敷島、吉野兩區の併合は贊成である、然し區の名稱については日本を表徵する「敷島の大和心を人問はば」の和歌の中から選び在京邦人として忘屬地を偲び出させ亦故國日本を偲ぶものとせよ

二、區行政區劃と警察署管轄と一致せしめる根本方針は贊成である、延いて改正後の各警察署は區名と同一の名稱にせよ

三、町會の區域については大局的見地から市當局の最善として決定するものに從ふが、從來の町會がとつてゐる通りを以て區域されてたが、これを廢してブロック制を以てすることが理想である

と言ふ決議であるが、第三項の町會區域をして細長かつた通りを中心とすることなくブロックによると言ふことは從來派出所の管轄と町會との連繫に遺憾の點多く不便を感じられてゐたのを是正するものとして理想的のものである、斯くなされることは延いて町民の親睦團結の上から亦防犯等の見地からも一層利便をもたらされるもので實行を望むの聲が高い

怖い警察廳に　花嫁學校

未來の立派な花嫁さんを夢みる若き乙女達に家庭の作法を習得させやうと首都警察警務科の思ひやりで廳內に勤務するタイピストや交換手孃達廿名にまづ生花を講習させることになり十七日午後四時半から一階道場に於て池の坊流の菅原先生を招いて第一回講習會を開いたが今後每週金曜日每に連催して花嫁修業を修得させることになつた

大連臨時競馬　全滿各地
『十一月』十八日（土）　十九日（日）　二十日（月）　廿一日（火）　廿三日（祭）　廿四日（金）　廿五日（土）　廿六日（日）
優秀馬出場
關東州競馬會　電話（3）三八八四番

若き女性自殺未遂

吉野町二丁目平本洋行內松島壽子（二〇）さんは十六日夜氣分が惡いと早くから就床したが、十七日朝棟子がおかしいので家人が起して見た所昏睡狀態なので慌てゝ順天醫院へかつぎ込み手當を加へた結果、强度の神經衰弱からカルモチンを十六日夜飲んだものと判明、生命には別條無い

創造教育座談會

滿洲發明協會では曩に寶山百貨店で開催された兒童創案品中央展に關する感想と兒童の創造教育について各方面の意見を聽くため十七日午後一時半から國防會館において座談會を開催、田村民生部教育司長、加藤大陸科學院研究官、陳市公署教育科長、成田大使館教務科長を始め司會者側から藤塚特許發明局總務科長、笠井同主事、その他市內の各中小學校長等多數出席して意見の交換を行つた

山形農村視察團

二ケ村から二百戶を分村しようと計畫、去る五日より彌榮村、千振鄉、北五道崗永安屯、大同向村を視察中の山形縣西村山郡柴橋村大字米澤の村民代表二十名は山形縣廳規畫課農村技師工藤三藏氏に引率され十六日夜來京、十七日午前十時より軍人會館に開拓總局、拓植委員會、滿拓主催の下に現地視察座談會を開催、滿洲に於ける開拓事業の眞諦を認識したところを示して有意義に終了した

新京銀行新築移轉

株式會社新京銀行ではかねて祝町太子堂前に社屋新築中のところこの程竣工、來る二十日から新社屋へ移轉開行する、尙大經路支店を來る廿七日から豐樂路一〇一吉林行バス前に開店する

都市會議出席者

來る廿三、四兩日に亘り哈爾濱で開かれる都市會議に總務廳地方處より荒谷參事官、交通部より沼田都邑計畫司長木村、瀧川兩技佐、小松屬官、新京特別市よりは櫃田財務處長、岸水行政科長、根眞實業科長、犬塚計畫科長等が出席する

中島鐵氏逝く

營繕需品局理事官中島鐵氏はかねて滿鐵新京醫院に入院中のところ病革まり十七日午前五時二十分死去、享年四十九、十八日午後三時から市內祝町太子堂で告別式が行はれる

訂正　十八日附夕刊二面演藝會社設立の記事中「純一貫會社」とあるは純民間會社」の誤りに付訂正

ブレンゾ

山崎圖書館長がこの間某婦人グループでミケルアンヂエロについて一場の講演をやつた▼婦人連、あとで評して曰く「あの方のはス・フ入り講演だつたわ」—いや女の子も辛辣なことを言ふものだが◆これを更に山崎氏に訊すと「なあに、ミケルアンヂエロの素晴しい裸體彫刻の寫眞を見せてやつたのでテレくさかつたのだらう」とある、これぢやどつちもどつちと言ふ所であらう

天氣と氣溫
けふの天氣　南西の風晴一時曇
きのふの氣溫　最高八度五　最低零下七度七

營業所增改築落成御挨拶

謹啓愈々御清榮之段奉賀候
陳者弊店儀年頭舊日本橋通支店業務繼承以來店內狹隘の爲顧客各位に對し一方ならぬ御不便御迷惑相掛重々恐縮に存居り候處豫て增築中の營業所此程漸く落成本月二十日以降之れに伴ふ店內模樣替をなし只管各位の御便宜を第一としサービス其他の點に於ても充分御期待に副ひ度と專念罷在候間何卒今後共倍舊の御引立御利用の程偏に奉悃願候
實は親しく御來駕を乞ひ御披露可仕筈の處時局多端の折柄差控へ茲に略儀紙上を以て御披露旁御挨拶申述度如斯御座候　敬具
康德六年十一月十八日
新京特別市祝町三丁目十二番地
滿洲興業銀行　新京南廣場支店
代表電話③三六一六番
顧客各位

自動車兵募集
自動車の無經驗者にても可　尋常小學校卒業程度
日滿人　滿十七歲より滿廿三歲まで
締切　十二月十五日限
募兵規定諸用紙は郵券四錢封入せば進呈
奉天東大營（奉天中央郵政局私書函六三）
滿軍　築瀨部隊　電話（4）三八七四番

紳士淑女用豐富陳列

移轉御通知
今般左記へ移轉致しました
新京朝日通東二條通突當　東二條バス停留所南側
電話②三一七二番
近江印刷所

淺井小兒科
新京崇智路六一六
電話②一六〇五番

營業課目
各種自動車販賣、乘用自動車、一般自家用向貨物自動車、諸機械部分品其他
在庫豐富
福東商會
大連市常盤町三八（連鎖街交番隣り）
電話長③四五四九番

營繕需品局理事官　父　中島鐵儀
豫而新京滿鐵病院に於て加療中の處養生不相叶昨十七日午前五時二十分永眠致候間玆に生前の御厚誼を感謝し謹で御通知申上候
追而告別式は十八日午後三時より祝町太子堂に於て佛式に依り相營み可申候
康德六年十一月十八日
嗣子　中島一實
親戚總代　中島貫一
友人總代　小泉三郎
同　紺田修一

產科　婦人科
田島醫院
應診致します　入院室完備
產婆　藤本ミツノ
興安大路四一九　院長　田島靜　電③二六〇七

防寒の御用意に
純毛シャツ
セイター
靴下・手袋
マルイシ商店
入船町二丁目　電③三六六七番

女人果

小栗虫太郎作 中島喜美畫

(二百十)

靖吉の父(10)

さうだ……だが、覺つてだけゐても、この場合はどうなる。私は數分後にはケロりとなつてゐて、すぐにも、土耳古軍が流してくれる、黄色い血を想像してゐた。

西塔よ、もしも怨念があるなら、地獄から飛んでこい。

それが五時十分――色付いた海霧をみだして推進機が掻きはじめ、八隻の艦載小蒸氣が蜿蜒と艀を曳きはじめた。

ところが、たゞ艦砲のみが唸るもの悩い一刻後に、とつぜん紅玉のやうな閃光が、ダ、ゝ、ゝと走りはじめた。

土軍の掃射だ。

白みゆく空にすうつと火箭があがり、ベルガル火の赤――危險に瀕す。

そこで、混亂がはじまつた。

「クライド河」號の首腦部には、應急策もなく、ふら〳〵急潮をわすれて、海岸に近附いてゆく。

そして、操舵を失し坐礁したあとは、この標的船をめがける彈丸で水煙を浴びるばかりだつた。

突梁がくだける。船橋の、鐵板が肉片とともに見えなくなる。

もうそこには、耳も聽えなければ、命令もない。大隊も、中隊もなにもない、たゞ混亂した烏合の衆だ。

そしてわれ〳〵兵は、ぎつしり艀舱に詰つたまゝ、狂風の叫びをあげてゐる。

どうにかしろ。

戰艦「エリザベス女王」「コンノーリス」はどうした。

あれしきの、要塞砲や機關砲の制壓ができんやうなら砲術長くたばれ。まつたく船はうごかず渡渉はできずむざ〳〵生きながらの鐵火の地獄だつた。

ぐわんと……とたんに耳が鳴りなにも聽えなくなる。たゞ、髑骨を揺がすやうな、すさまじい震動だ。

そのうち、廊下にこもる血の臭氣と苦痛の聲のなかで、しだいに私も幻覺をみるやうになつてきた。

眞赤だ、硝煙もこの室も燃えるやうに赤い。

それが、充血のせいか本當にさうなのか――分らうとしてゐるうちに、うと〳〵と意識が去りはじめる。

とそのとき、夢とも思はれるシャルパンテイエの聲を聽いた。

『君、こんな最中に廊下鳶をしちや、惡いかね。だが君にみてもらつて、相談したいことがあるんだ。』

連れられて、廊下には出たが、眩んだやうに分らなかつた。

たゞぐにやりと觸れるものや、ぬるつこい床や、やがて胃袋が見えたかと思ふと、びり〳〵と空氣が顫える。

私はそれから、這ひ〳〵舷側に積まれてゐる土嚢のそばまでいつて、倒れてゐる、機銃手の双眼鏡をシャルパンテイエからあたへられた。

そこで始めて、第一回上陸部隊の、むごたらしい最後を眺めることができた。

海は、淺瀬のところ〳〵に土饅頭のやうなものがあり、そこが血膨れの、蛭の背のやうにそれは厭な色をしてゐる。

つまりそこには、部隊全部を呑んだ水面下の鐵條網がある。

そして死骸の層は、しだいに手前にかけ淺くなつて往つて、やがて艀の破片がばらまいたコルクのやうな碧い、澄んだ海峡の水となつてゐる。

だが、さつきから、私の眼はぢつと一點に据えられてゐる。

列車發着表

◎大連方面行
- △大連行 前二時三十分
- △奉天行 六時廿五分
- △釜山行 八時
- △奉天行 八時卅五分
- △大連行 九時三十分
- △營口行 十時三十分
- △四平街行 十二時三十分
- △奉天行 後一時五分
- △大連行 一時四十分
- △大連行 二時三十分
- △大連行 三時廿五分
- △四平街行 四時五十分
- △釜山行 六時五十分
- △四平街行 七時四十分
- △大連行 九時四十分
- △大連行 十一時十三分
- △奉天行 十一時三十分

◎哈爾濱方面行
- △哈爾濱行 前三時四十三分
- △德惠行 五時十五分
- △哈爾濱行 六時三十五分
- △哈爾濱行 八時十分
- △哈爾濱行 九時
- △哈爾濱行 後十二時五十三分
- △哈爾濱行 三時十五分
- △哈爾濱行 五時三十分
- △德惠行 七時十分
- △哈爾濱行 十時卅五分
- △牡丹江行 十一時四十五分

◎圖們方面行
- △吉林行 前七時五分
- △羅津行 八時卅五分
- △圖們行 九時四十五分
- △吉林行 後一時
- △牡丹江行 三時二十分
- △吉林行 七時廿五分
- △清津行 十時五分

◎白城子方面行
- △白城子行 前八時廿五分
- △白城子行 十時五十五分
- △前郭旗行 後五時三十分

◎大連方面より
- △大連發 前三時卅二分
- △大連發 六時十八分
- △奉天發 七時四十五分
- △大連發 八時
- △四平街發 八時四十六分
- △四平街發 九時四十分
- △四平街發 十時卅二分
- △釜山發 十一時卅二分
- △奉天發 後十二時三十三分
- △大連發 三時
- △大連發 四時二十分
- △大連發 五時二十分
- △營口發 六時十八分
- △大連發 八時二十分
- △奉天發 九時廿五分
- △釜山發 九時四十五分
- △奉天發 十一時三十分

◎哈爾濱方面より
- △德惠發 前零時三十分
- △哈爾濱發 二時二十分
- △牡丹江發 六時五十四分
- △哈爾濱發 七時四十四分
- △德惠發 十一時三十分
- △哈爾濱發 後十二時五十分
- △哈爾濱發 一時三十分
- △哈爾濱發 三時十分
- △哈爾濱發 六時四十分
- △哈爾濱發 九時三十分
- △哈爾濱發 十一時三分

◎圖們方面より
- △清津發 前七時五十三分
- △吉林發 十一時廿四分
- △牡丹江發 後二時十分
- △吉林發 五時廿一分
- △圖們發 八時四十分
- △羅津發 九時三十分
- △吉林發 十一時十五分

◎白城子方面より
- △前郭旗發 十一時一分
- △白城子發 後六時卅二分
- △白城子發 九時五分

大阪商船出帆

門司、神戸行
- 吉林丸 十一月十八日
- うすりい丸 十一月二十日
- 鴨緑丸 十一月二十二日
- 熱河丸 十一月廿三日
- うらる丸 十一月廿五日
- 黒龍丸 十一月廿六日
- 扶桑丸 十一月廿八日

(午前十一時大連出帆)

事務所=大連、奉天、新京、哈爾濱、驛とビューローで連絡切符發賣

かんばん 玉江 電(三)二八二八 新京キネマ前

日日案内
廣告料金 ◇三行 一回金六十錢 ◇被履度 一回金四十錢 ◇五行 一回金八十錢 ◇十行 一回一圓八十錢

古物 丸八商店 曙町二ノ一八 電3六〇四一

看護 婦附添婦家政婦 募集 中央看護婦會 新京入船町 電3四五〇一

外務 社員招聘 第一生命新京支部 新京中央通四二 電3四九五九

代書とタイプ印書は東一條通稻荷神社南約一丁 南洲堂 電3五一三六

トラックの御用は 平野工務所 祝町五丁目六 電3五四五四 機械荷物土建材料運搬

失業街頭に迷ふ者 人を求めたき者 共に本會へ 新京東三馬路 電2一〇八五 自疆會 結婚媒介部 自疆會

サック 風化し易く用をなさざる品多し御用は專門の當店に限る ドシ〳〵御申込下さい 富士町二ノ一四 生好堂 電3五四六七

ミナマルイ 電話開通報告申上候 新京犬猫病院 新開通 電話3ミナマルイ番 ……三七〇一…… 田島獸醫 井上獸醫 敬白

トラックに依る運搬 大和運輸公司 電話3六九〇八番 引越及建築土木科一般 農産物蔴袋の準備有

若き御婦人の冬衣と 防寒コート 「交換自由」 並に貸衣裳 酒井商店 吉野町二丁目 電話3二四六四番

ドラミン 病源寮法藥 ドラミンの御用命は 新京東一條通五六 南洲堂代書館内 ドラミン 滿洲國總配給所 電話3五一三六番

男女の職業紹介 女中女給事務員ボーイ其他 募集 日・滿人 ダイヤ街梅ケ枝町楠野ビル 國都紹介所 電3二五〇九

カメラ修理 新京銀座 乾寫眞機店 電話3二三九〇

家傳お灸 ▲神經痛 ▲肋膜炎 ▲婦人病 ▲カリエス ▲胃腸病 ▲ロイマチス ▲淋病 ▲寝小便 ▲中風 ▲脚氣 ▲あんま特設 中央通(大阪商船横) 清水堂鍼灸院 電話六七二七

タイプ印書 飜譯・立案 謄寫・代書 祝町二ノ一四 新滿社 電話3二三八七

紫雲社 看板 塗装 新京大經路九四號 電話2一二六三番

特效藥安心散 慢性花柳病・皮膚病 關節炎・神經症 リウマチス 特効あり御試藥を乞ふ 浪速町二丁目十八番地 吉光堂療院

鍼灸 浪速町二丁目十八番地 東二條通交番前 吉光堂療院 電3三七三六番

ほねつぎ 滿鐵病院東正門前 今辨慶整骨院 電話③五三六一番

お茶とお茶道具は 新京吉野町一丁目 みどり茶園 電3四七七〇番

強勉出貸 売安大品流 質は七福屋 入船町一丁目(丸ビル內) 電話③五五四九番

印刷及帳簿 三友社 新京永樂町 電話3三四二四

たゝみ 室町公學校前 鵜殿兄弟商會 電③二四八二

菅沼タイピスト養成 授業 午前・午後・夜間 入學隨時 規則書進呈 新京新發路一〇五號 菅沼タイプライター 滿洲直賣所 電(2)四四五二 四四五三番

質の御用は ダイヤ街 荻本質店 入船町一丁目 電話(3)六二六七

カフェー 銀水 ニューサロン……銀 ニューサロン……水 氣分の良い 女給募集 ダイヤ街 電(3)八三三七

銀波 ユニーサロン 永樂町一ノ一 電(3)四七四一

カフェー界の華 亞細亞會館

亞細亞會館 亞細亞會館 亞細亞會館

新京東二條通り TEL(3)5715 絢爛 グレート 豪華 赤玉 東一條通 TEL(3)4850 (3)6781

傳統を誇る 精養軒 東一條通り

傳統を誇る 精養軒 電(3)二三〇五

國都に誇る大社交場 大サロン 大新京 新京富士町 電(3)三四五六

マルセーユ 富士町 電(3)二〇〇八 マルセーユ 東二條通 電(3)五九二九

カフェー スタンド 興亞 日本橋通二四 電3四五八三

カフェー プランタン ダイヤ街 電3四三二八

ノーブル サロン 新世界 ダイヤ街 電(3)六一四八

ノーブル サロン 新世界 ダイヤ街 電(3)六一四八

大和通 花園會館 電(3)三二二二

女給募集 名實共に全滿一 グランドパレス 銀パレス 新京銀座新道 電話(3)三三五六

おでん 割烹 天龍 吉野町銀座裏小路

電話及金融 高價買入 月賦販賣 金融即時・長期秘密 電話の御相談は最も信用ある 電話の御用は(七六二六3) 荻本電話店 新京入船町一ノ二二ダイヤ街丸石商店前

貸出勉強 極く簡單 質 流品大安賣 愛知屋 東二條通二五 朝日社隣 電③五三五九

電話賣買 電話月賦販賣 電話金融 岩見電話店 永樂町三ノ一一四(八島小學校前) 電話3・3137番

冬は あんま 遠近を問はず敏速に御伺ひ致します 愛化堂 電話3二一五三 東二條通三九

新時代の 横濱屋 簡易・鍵金融

整骨專門 中央通り(中央通警察署前) 大松接骨院 電3二二〇三番

タイプライター タイピスト生徒募集 權威の最新 日本タイプライター株式會社 新京朝日通一ノ八 電話③3338 5684

新京ダイヤ街 割烹 温泉閣 電③五二八五 六一八八五 御宴会は(十名以上)特に御相談 下関直輸入のふぐ料理

季節の味覚 鍋料理 肉鳥専門 わかもと 電③五二八五 二八八八

立喰 松壽し

酒は松竹梅 松竹梅の酒藏 銀座キネマ前 電③五三六七番

商業美術 圖案 蓬萊町一ノ五中央通郵政局前角西入 構成社 電話3六五八八番

お料理 いよや 吉野町三の五 電③四三九〇

お料理 琴之家 富士町二 電三二五〇七

リュックサック 大一カバン店 新京吉野町

5バット 十本 六錢

料亭 新富 美化した御座敷 季節の御料理 電②三七八六

應診致します 入院室完備 產科 婦人科 田島醫院 興安大路四一九 院長 田島靜 藤本ミツノ 電二、二六〇七

ふぐ料理 割烹 松華 東一条通 電③三〇九五

鹿谷綜合齒科 診療時間 午前九時=午後七時 日曜祭日午後休診 急患は此の限りにあらず レントゲン科 光線療法科 口腔外科 一般齒科 本院 祝町三丁目富陽ビル二階 電話(3)四八七八番 分院 興安大路興安ビル一階

大都ホテル 和室・洋室・各室卓上電話付 風雅な茶室、撞球場アリ 日本橋通り一五 驛へ三分 大都グリル 善美を極めた食堂、宴會場設備 電③6016 6017

草縄 製造卸 小売商 石井洋行 新京・大經路四三 電話②五七〇二番

三德商事合資會社
工事 一般製罐工事並諸機械 冷煖房換氣衛生給排水 裝置工事鑄物設計施工
營業所 新京特別市淸明街二〇六號地 電話(2)3177番
工場 新京鐵道北高砂町八丁目四番地 電話(3)2744番
販賣 工事並工作機械 耐火煉瓦及粘土 電氣配線用碍子 一般建築材料

虫下し マクニン 一寸見た目にや分らぬが……案外人には蛔虫が居る のみ易く・よく效いて・害がない 株式會社 藤澤友吉商店

荷物引越 荷造運送 永樂町三丁目廿一 一九公司 電(三)三八四三番

カタログ進呈 各種ミシン附屬品一切 新京國産ミシン商會 崇智胡同一〇一 電話②一八四一

綠醫院 入院の設備あり 住吉勝也 長春大街三〇二 電話(2)五一〇〇 五一〇二番

横濱正金銀行 新京支店 新京日本橋通三十四
營業種目 本店 横濱 資本金 壹億圓(全額拂込濟) 積立金 壹億參千七百拾五萬圓 諸預金 小口預金 貸付、割引 內外荷爲替 送金 信用狀 商業調查

創業二十年信用を賣る店 の御用は澤山商會 山口の自轉車代理店 日本橋通南廣場東 電話③三一五七番

事變公債 高價買入 裕民 彩票 販賣 商品券の賣買も致します 積々御利用下さい 泰正號 新京祝町三丁目(南廣場興銀横) 電話③二六四四番